時報

EASTERN TIMES.

今天四大張售大洋三分

時報 三千五百五十號 中華民國三年五月十四日 舊曆甲寅年四月二十日

本報十週年大紀念贈品預告

本報自開辦以來迄今已届十載自揣遇事奮勉差幸未落人後又承愛讀諸君之光寵時錫獎勵曷勝感衞茲定於七月一號舉行開辦十週年大紀念凡閱本報者概贈五彩精印水彩畫時裝仕女條屏一幅此爲普通贈品其自四月一號起至七月止無論本埠外埠凡向本館定閱全年付足報資者除例贈水彩畫條屏外特外加贈新鶯鴻影一巨册此册中係將最近美人小影網羅無餘用五彩銅版精印足爲吾國一大美術品（如另購此册者須價洋三圓）此本館對於愛讀諸君區區之盛意幸垂鑒焉

再本埠定報者本館可以每日清晨將報紙赶早送到贈品亦一律送呈

全年定報例本埠外埠一律十元日本十元外洋十五元

上海望平街時報館啟

張履鰲大律師案牘 出版

美國耶路大學法學士張履鰲大律師曾充湖北高等檢察廳代理湖北交涉司法律顧問等職品久爲中西各界所欽仰本所今將先生所有關於民刑華洋交涉各案據理辯護之良師益友法政學生之良師亦一切法律家之範本凡爲律師者亦應人手一編以備參考定價每册大洋四角郵費在外批發從廉 上海麥家圈東口四馬路民瑞出版部啟

上海紡織有限公司 收新股銀期限續告

本公司各股東及受派人公覽所有此番陽歷三月十號經臨時大股東會派定之新股每股計元五十兩正一概限於本月拾五號即星期五爲止須如數繳足交由本公司往來之滙豐或正金銀行查收即請該銀行於願書所附之空白據內簽字憑此向本公司換領新股票如過本月十五號即作無效特此聲明

上海三井洋行經理處啟

北京大學預科招生廣告

一資格 投收中學畢業生及與中學畢業程度相當者 二試驗科目 爲國文英文中外地理理化數學博物圖畫各科但入第一部者注重國文英文入第二部者注重英文理化數學（如有法文程度五年以上諸習文法能作短論者不適英文亦可徵取入法文專修班） 三報名地址分北京上海兩處北京在東華門內北河沿本預科（即前譯學館）上海在靜安寺路愛儷園寰球中國學生會 四報名日期自六月一日起親赴報名處塡寫履歷並繳四寸半身相片一張試驗費二元無論錄取與否概不發還（中學畢業生須呈驗文憑） 五試驗日期北京六月二十五日上海七月十五日起分場考試 六入學期限取定各生統限於九月十日以前到校逾限不到者取銷入學資格 七校章摘要在報名處領取

旅蘇各省商民驗契注意廣告登入本報第一版閱者注意

沈潮急鑒

查股東各册並無沈潮公司中人亦不知有大股東沈潮其人者是否捏名速到杭公司或滬辦事處一談並請都督府證明

浙路公司啓

敬謝丁福保醫生

余患兩脚浮腫氣喘咳嗽不能平臥請上海各名醫診治咸謂氣腫百藥無效聞鄞人有患全身浮腫者將不起經文明書局丁福保醫生治愈余亦請丁醫生診治逐驗余尿化驗一次斷定余之脚腫爲水腫服藥後大小便均極通利連服三劑脚腫已退喘咳亦平連夜可以安臥回思前日病困情形如解倒懸之厄茲特登報鳴謝以告世之患病者

南京路宏源洋貨號張桑山啟

分類精校飲冰室文集

廣智書局出版售缺已久購者紛多茲復印出精裝兩册價洋四元批發格外從廉

代發行所上海二洋涇橋人和里五洲書局 北京天津保定直隸書局

珂羅版印 工筆畫 人物仕女條屏

共計四幅係費改一派畫筆精工最宜飾壁四幅共一元二角裱好者加裱工大洋一元二角

上海望平街有正書局及南京天津蘇州北京分局同啟

本館告白刊例

第一日每一行四角第二日至第七日每一行二角半第八日以後每行二角封面及中縫每行……以三行起碼短行以五十字起碼第一日每字六厘第二日至第七日每字四厘第八日以後每字三厘 不足十字者作十字算

珂羅版 唐拓聖教序

羅叔言氏家藏唐拓聖教序精本三十四行以前字字完全……明……各家……王氏玉……名……之寶也……好……本價每本四元

寄售處 上海望平街有正書局

梁同譯 政府論出版

美國政治大家黎卡克S.LEACOCK B.A原著於各種政府之利弊言之甚詳原書共八章 第一章 主權 第二章 立法部 第三章 行政部 第四章 司法部及選民 第五章 聯邦政府 第六章 殖民政府 第七章 地方政府 第八章 政黨政府 都八萬餘言 洋裝布面全一冊定價八角

◉總發行所上海四馬路東首科學會

中國營業地產公司廣告

地畝房屋出賣 租界內各段大小地畝均有其價甚廉 大小房屋出賣及出租 如有意者請來英大馬路三十九號本公司面議

陳玉方行書蘇詩屏四幅

定價大洋四角 裱好者加裱工大洋八角

張船山書七言小楹聯出版

定價大洋兩角 裱好者加裱工四角

總發行所 上海望平街有正書局 北京廠西門有正書局

分發行所 南京奇望街有正書局 蘇州都亭橋有正書局 天津東門外東馬路有正書局

湘路股欵清理處啓事

案照湘路國有股欵退還迭經本處將抽簽分期退股辦法遍登本省及京滬漢各報有案現各期證券均已奉部發到本處清理股欵至本年九月即當撤銷務乞遠近持有湘路股票各股東迅速持票連同息摺息單來長沙省城黃泥堤湘路股欵清理處換取證券以便按期前往交通湘行領欵幸勿遲誤毋任盼禱此佈 湘路股欵清理處啟

民國經世文編 預約期限本月底截止

愛讀諸君速購爲宜

全書凡三百餘萬言 分訂四十厚册 定價八元 預約祗收半價四元

經售處 上海法界二洋涇橋人和里五洲書局 各省大書局 各省大書坊

中華雜誌第二期出版要目廣告

民國社會之大危機（丁佛言） 美國一年來之對華投資政策（高念喬） 世界列强之新趨勢（高念喬） 中俄商業關係之沿革（杜師業） 台灣司法制度大觀（胡家鑫） 英國政制考（馮承鈞） 其他佳著甚多不及備載議論正大說理宏通其令人百讀不厭每册大洋二角郵費在外分發行所新學會社及各大書坊

王先謙 莊子集解 荀子集解

莊子集解 洋紙五角 本紙八角

荀子集解 洋紙八角 本紙元二

美人千態詩	二角	明宮詞	一角五分
彭美門全集	三元	莊子集釋	一元六角
李空同詩集	二元	張朝名媛詩詞	一元
古今詩選	二元	韓昌黎全集	二元五角
帶經堂詩話	二元	三魚堂全集	二元五角
王漁洋詩問	二角	姚選國朝文錄	四元
絕妙好詞箋	六角	壯悔堂全集	一元

茗柯文編	四角
三家宮詞	二角
十國宮詞	一角
孫子十家註	六角
楊子法言	二角
晏子春秋	八角
淮南子	八角

上海掃葉山房

介紹篠崎醫院

上海虹口蓬路AB二十號 電話七四五

內科眼科 產科 婦人科 小兒科 內科小兒科 外科耳鼻咽喉科 研究科

院長 醫學士 篠崎都香佐 醫學士 田中五郎 醫學士 秋原康世 醫學士 季雄 玉城文雄

該院之研究室內有培養裝置化驗花柳病病原之精器具完全齊備消毒裝置以應諸君研究病源之需外科有開腹術室及平術室等各般器具完全齊備消毒裝置以應法無痛注射以上 諸專門大家均於午前八點鐘起至午後二點鐘在院門診自午後兩點起出診入院隨意 嚴子均 方冠青 濮一乘 陳彥通 狄楚青 同啟

上海有正書局 中國名畫第十七集

每集洋一元五角

鏡張掛之用洵美術界之大觀也每集一元五角預定十集十二元並奉送木匣一只

▲五彩珂羅版印宋星柄畫水禽團扇 ▲宋馬和之梅竹雙禽圖 ▲宋人丁香寫生 ▲明文徵明山水 ▲明唐六如歌鶯圖 ▲深隱圖 ▲仇十洲靑山綠水漁村圖 ▲王石谷臨康解元一片秋山圖 ▲王翬台溪山過抱圖 ▲華新羅五老圖 ▲明唐六如百禽圖卷三四人 ▲沈南蘋秋江水禽圖 ▲張船山墨筆蘭菊 ▲五彩珂羅版印戴醇士西湖采菱圖 ▲五彩珂羅版印惲清於女士百花圖卷三

本局前出十六集頗承內外國社會推許謂爲美術界精品榮幸無任此集更求美備名畫十餘幀均人間未易經見之瓌寶其中五彩珂羅版套印三幀尤稱精彩試與原本比對淺深濃淡不爽毫厘既可爲玩賞臨摹之資又可爲插裝燈精雅極便收藏及送禮之用細目列下

共和憲法三大模範論

王佩叔先生著 定價三角

寄售處 各處有正書局

戒煙諸君注意 ……戒烟必讀……

印行單行本後已銷至六七千部今再版又出 原價售洋八角今減價每部售洋六角購者從速 主修 ……同啟

論說

倫敦支那協會哲美生君演說詞

（香草譯）

倫敦支那協會四月二十一日在倫敦半島及東方郵船公司開常年會哲美生君主席含君之演說詞譯如下方

本會報告書已經傳布余今不欲詳論去年一年就許多方面觀之可謂爲一奇罕之年中國不乏震動一時之事件而本會董事會對於某某事項亦頗擔負勸導及參預行動之責任報告書中以討論政治大局者占一大部分諸君或將謂論列政治之篇幅太多未免不當然余殊不欲因此而請罪於諸君蓋余似覺政治狀況乃本會事務全體之根據故也吾人於報告書中所抱對於中國前途之意見頗欲勉爲樂觀然自報告書付印之後乃有許多事實足令人發生重大之疑慮者此余所不得不言也第一爲著名盜魁白狼至今未就勦滅殘毀城邑不下十餘處殺戮生命破壞財產種種慘無人道之舉動至今方興未艾報紙所載外人親見人民慘苦無告之狀幾不絕書讀之令人傷心酸鼻顧當地官吏則于遏絕此等罪惡之職務履行甚少或竟絕未履行也政府所派勦捕匪黨之軍隊或闒茸不克勝任或且轉而爲匪即對於彼等應行保護之村鎮肆行搶掠爲此等不法之暴舉其關於袁總統政府之疏忽怠慢將天達如何之程度尙須覘諸異日然此種暴舉若長此不已則袁總統對於外國政府及本國人民之聲譽必將受劇烈之影響此可以斷言者也袁總統以違反憲法之方法集一國大權於彼一人之手大多數之人民所以恝然勿顧誠望其能用此權力以維持一國之安甯秩序並建設良好之政治也苟此而不能辦到則一切事皆不能辦到矣或者謂此由於各省之都督民政長等未克稱職致袁總統受其牽累此說或於事實相去不遠然而要不能因此而寬袁總統之責備蓋在袁總統對於各省之官吏本應選用其賢者而黜革其不肖者其怯弱無能養匪遺患之官吏必痛加懲治不得姑息庶幾賞罰明而百政舉矣或又謂今日之困難其根本原因在於無錢就大端言之此說良確然使各省之收入果能善爲處置亦早足以將軍隊稍稍改良其改良之法則減其數額而增進其資格是也今日中國祇得每省有一人數少而訓練精槍械足之憲兵隊即足以保衛地方如前此駐紮威海衛之英軍一聯隊于拳亂時駐防天津極爲稱職惜現已撤回中國之軍隊正宜以彼爲模範使中國而有此等精良之軍隊一聯隊白狼決不至爲患于是也總之中國軍隊非速加改良不可否則其結果祇有二途一則盜匪充斥全國騷然一則列强中必將有一國或幾國起而干涉也

（未完）

通信

法國下院腐敗之內容及其黨爭（續）

（歐行記者）

況此調查專會之報告在全體委員二十八人中僅經十八人投票內有四人僅只贊成詆斥莫立斯加約之點其他均不同意另有二人投中立票三人投反對票其餘二人則皆憤怒辭職是通過此報告者在二十八人中不過九人皆係社會黨及社會急進黨爲加約之密友遂即矯稱多數提出大會其不足以代表調查專會全體之意見不問可知初二三兩日下院大會討論此項報告王黨議員儒拿海演說力攻莫立斯加約幾於無地可容卜海陽巴虎巴海斯若海斯商巴諾八相繼爭論所可異者全院無論何黨皆不敢直接爲莫立斯加約辯護內閣總理杜梅爾格始終未發一言社會黨議員均設法牽涉卜海陽巴度商巴演說至稱加約莫立斯確有罪惟卜海陽巴度其罪更大因彼等利用加約之罪以爲一種武器其意與報告中結語暗相吻合雖然無論如何牽制加約莫立斯罪狀無可掩飾下院通過之議事日程建議於莫立斯加約在精神上殊受打擊惟於法律上則均得逃免實則莫立斯　約二人之政治勢力當因此而消滅杜梅爾格內閣在此風潮爭論之間並未直接受何影響調查專會報告未一提及然加約爲彼內閣中之財政大臣莫立斯爲彼內閣中之海軍大臣終有不能恝然之處倘其於爭論中稍有袒助莫立斯加約之意則將直接受其影響彼之地位殆陷於荊棘中本月念六日法將行大選舉杜梅爾格適於此時握有政權本可大得勢力今或因此失敗彼乃代表社會急進黨而加約莫立斯等皆社會急進黨之中堅則杜氏之爲所牽累決無疑義況杜氏以國民之祈嚮不得不勉强贊成三年兵役案於此寔與波瑟大會所定社會急進黨之政綱反對或不爲本黨所喜彼曾以通過所得稅案及改革選舉法案自任兩事皆未得手頗足損其信用而和舍特案法人方大注意是正可爲反對黨利用借以排擠社會急進黨法之各大報均助左黨連合黨欲其再握政權卜海陽巴度彌勒杭諸人皆該黨之領袖而現總統布昂加海又領袖中之領袖也該黨與現內閣勢不兩立方欲舉社會急進黨而擢拉之加約初以情勢不佳宣言不出爲社會急進黨之候補人嗣以選舉運動略有希望復出取消前此宣言再爲社會急進黨之候補人當千九百十年選舉加約雖得續選然其多數極爲薄弱此次尙能續選與否殊難預定惟在彼之選舉區內並無他黨與之競爭僅有王黨候補者一人而其區域則向爲共和黨地盤是加約未始不可戰勝法人現已倡言加約倘再續選下院定當再起風潮因其政敵將宣布關於外交上之密件證明亞加提事件加約曾親與德政府談判使以外部大臣職權其談判所經歷有可視爲賣國重罪而付彈劾者似此則法內閣上之風潮尙未有艾現時各黨方爲選舉運動其競爭激烈情形爲有歷史來所未見所有他項政治問題均將暫爲停滯矣

（完）

選錄

世界宗教不同之要點

（平等閣筆記）

吾聞世界宗教會挽余演說佛教之究竟佛教與他教不同之處其多非倉卒能畢其說先將天堂與淨土不同之要點略爲申說如下佛典所謂天堂者尙在三界之中淨土者已在三界之外何爲三界欲界色界無色界是也凡人之修上品十善者皆得生天何爲十善即不殺不盜不淫不貪不嗔不痴不妄語不兩舌不惡口不綺語是也修上品十善及施戒等者生欲界六天六天何名第一天名四王天此天之人壽五百歲以人間五十年爲一晝夜陰陽與人世無異第二天名忉利天其人壽一千歲以人間百年爲一晝夜以相抱爲陰陽第三天名炎摩天人壽二千歲以人間二百年爲一晝夜以身相近爲陰陽四兜率天人壽四千歲以人間四百年爲一晝夜以執手爲陰陽五化樂天人壽八千歲以人間八百年爲一晝夜以相熟視爲陰陽六他化自在天人壽一萬八千歲以人間八百年爲晝夜以暫瞬目爲陰陽此欲界六天也凡修禪定者生色界天與無色界天色界十八天初禪三天一梵衆天二梵輔天三大梵天無復男女以禪定法喜爲食二禪三天內有覺觀心故外感火災所壞少光天無量光天光音天內有喜故水災所壞三禪三天少淨天無量淨天徧淨天內有樂故風災所壞四禪九天無雲福生廣果壽五百劫無煩天千劫無熱天二千劫善現天三千劫善見天四千劫色究竟天五千劫凡修後四定者生無色界四天第一空無邊處天壽一百劫（凡修空無邊處定者皆生此天以前色界中所有色相今皆超越惟住無邊空處故）第二識無邊處天壽二百劫（凡修識無邊處定者皆生此天空色與空皆不離識今皆超越惟住無邊識故）第三無所有處天壽四萬二千劫（凡修無所有處定者皆生此天以前有識可住今識亦不可得若心若境皆無所有故）第四非想天壽八萬四千劫（凡修非想非非想定者皆生此天前能離心識之想今亦無故）至于人類及神鬼衆生則皆爲欲界所包含此三界者皆心所造不得謂之眞有與吾人之夢境實無異吾人晚間之夢乃吾一人之妄念妄想獨造而成所謂別業妄見是也此三界之大夢乃三界中之無量數天人衆生共同之妄念妄想合造而成所謂同分妄見是也必須跳出此三界之大夢方能還我故鄉衆生不能超出此大夢便在此三界中輪迴不已縱令生無色界天有八萬四千劫之長壽要知時間本無久暫亦不過是妄想之遷流剎那即萬劫萬劫即剎那福報盡時業報仍在終不能出此三界輪迴之外然則三界之外所謂故鄉者何物也曰惟淨土是淨土約分四類列下

一凡聖同居之淨土　衆生雖一念迴向即得往生此土依正莊嚴備極妙好衆生生者悉得不退非娑婆之同居土可比也

二方便有餘之淨土　佛力所現爲二乘休息之所亦名化城非實有也

三實報莊嚴之淨土　但是法身大士方能見之實報身佛之所居也

四常寂光之淨土　法身所居菩薩隨分見于法身漸次證入

近時西人喜譯淨土經典謂佛所謂之淨土即係天堂此眞相差天淵萬不可不辨者至淨土種種莊嚴勝妙之處有淨土諸經在不再贅詞

佛教與他教不同之點略就所見者列爲一表如下

佛教大慈大悲萬物平等能普及一切含靈蠢動	他教慈悲不及物類
佛教戒殺茹素	他教以天生萬物以供人之口腹
佛教事了自心謂我本是佛心即是佛	他教全依賴其教主由外馳求
佛教無論何等罪苦即入無間地獄但得一念追悔亦能超離	他教末日永判後苦者永遠受苦雖悔亦無益
佛教之禪宗一派專去黏縛其解悟之處有時呵佛罵祖亦可無礙	他教稱神爲父即上帝神父之言即上帝之言
佛以入地獄度盡衆生爲究竟衆生度盡自歸極樂	他教以生天堂受快樂爲究竟
佛教臨食時須觀一切法界衆生悉皆普施然後就食	他教臨食時祝我之一身今日得食者乃感謝上帝之賜也
佛教戒律有開有遮修証有頓有漸教乘有大有小說法有權有實故雖衆生根性不等受解緣別而逗機之攝無不盡	他教則無問賢愚不辨事理但以簡單之斷語發成其能信之信仰
佛教謂六道衆生與三世諸佛本原性地無二無別故一切衆生本來是佛是爲平等之極致	他教則教主信徒顯分堦級
佛教雖遍一切處而曾無盡身虛空無盡至無量然曾報化于法身攝恒沙于華藏更極之曰是心作佛是心即佛世界一神教之最高尙者	他教或爲一神或爲多神而教主終屬客觀不足盡眞如之理
佛教純粹出世法而亦不壞世間法故緣生無性（注世間一切諸法皆由緣生本無自性）諸法本空（注謂一切出世法亦不可執著）眞安樂源事理無礙	他教或計邪執或著偏空故無究竟

上海滙豐銀行及虹口分行告白

啟者本行收足資本洋一千五百萬元公積英金值洋一千五百萬元又銀洋一千七百六十五萬元共合洋三千二百六十五萬元另議定備用股本元一千五百萬元總行開設在香港分行在……

以上各埠往來存款……本行按照……長期存款一年期存單……民國三年二月十七日

輿國百祿鋼廠廣告

本行事務所設在上海江西路十號已十有餘載本埠並無支店恐未週知特此佈告

萬金不換 化痔仙丹

門面舖香爐礦雲氏總發行所仍在北京路根德里內 本廬分……

風濕骨痛灵藥 太乙散

專治一切風濕兩膝疼痛以及……

總發行所 新藥戒烟社

命令

十一日大總統命令　江朝宗給予二等嘉禾章此令

又令　陳培錕[?]給予三等嘉禾章吳敬麟[?]給予四等嘉禾章此令

又令　諸恩銘譚慶林均給予三等文虎章陳銓張國慶均給予四等文虎章王啟疇萬文啟給予五等文虎章張守和張廷栻盧馨成姜永順陳永張樹林婁鳴郭鳳林王世棻給予六等文虎章楊鴻標燕德林劉玉傑袁寶魁張慶榮李子明郭秉銘崔嵩山王克疏阿克東馮永標劉高和于彪邁沈紹林楊克林孫治邦張國文孫壽山孫裕賢聶先富梁泰邱樞本司光祿李玉田張傑王席珍祖吉陞朱言仁左殿元給予七等文虎章此令

又令　據湖南民政長湯薌銘呈稱現任長沙縣知事陳總良前湘鄉縣知事陳寶書力戢匪氛獨標亮節擬請從優獎勵等語該知事等或剿匪辦案特著勁勞或戢暴安良力籌賑撫既據該民政長臚陳事蹟自應優予獎勵以資激勸陳總良給予四等嘉禾章陳寶書著以觀察使交政事堂記名此令

又令　容賢給予五等文虎章此令

又令　張勳銘奕以莊王尚胡國英劉學惠梁達明均給予八等文虎章此令

又令　劉宗華李汕森均給予九等嘉禾章此令

又令　韓春長得亭加陸軍中將銜此令

又令　申振林安吉加陸軍少將銜此令

又令　張鳴吉加陸軍少將銜此令

又令　任命劉文源爲江北陸軍第三十七旅旅長此令

又令　任命楊春普爲江北陸軍第十九師步兵第三十八旅旅長此令

又令　內務總長朱啓鈐呈請任命曾維藩薦任秘書應照准此令

又令　內務總長朱啓鈐呈稱僉事李國基經部保免知事試驗請開去僉事本職[illegible]李國基准免本官此令

又令　內務總長朱啓鈐呈請任命黃兆熊爲僉事應照准此令

又令　陸軍總長段祺瑞呈請任命楊立昌爲江北陸軍第十九師步兵第三十七旅第十三團團長張金鳳爲江北陸軍第十九師步兵第三十七旅第七十四團團長石辛卿爲江北陸軍第十九師步兵第三十八旅第七十五團團長吳士良爲江北陸軍第十九師步兵第三十八旅第七十六團團長張長林爲江北陸軍第十九師騎兵第十九團團長周良扶爲江北陸軍第十九師砲兵第十九團團長應照准此令

又令　護理直隸民政長吳燾呈稱永定河道謝嘉祜呈請辭職謝嘉祜准免本官此令

又令　司法總長章宗祥呈稱署山東濟南地方審判廳推事吳文郁鄭慶福裴子安均屬人地不宜請開去署缺另候酌用等語應照准此令

又令　司法總長章宗祥呈請任命張允同爲山東濟南地方審判廳長陳世彬署振鑄[?]興應署山東濟南地方審判廳推事熊仕昌署山東福山地方審判廳長馬玉璋署山東福山地方審判廳推事應照准此令

又令　內務總長朱啓鈐呈據河南民政長田文烈呈稱河南河防局局長馬振濂呈請辭職馬振濂准免本官此令

又令　內務總長朱啓鈐呈據河南民政長田文烈呈請任命呂耀卿爲河南河防局局長應照准此令

又令　據江蘇民政長韓國鈞呈稱前任興化縣知事李學誠虧短公款四千餘元及擅動正稅開支餉械銀九千餘元避匿不出請令飭查封家產備抵等語知事爲地方親民之官應如何潔己奉公力圖報稱乃該知事李學誠竟敢虧挪公款至萬餘元之多實屬罔知法紀殊堪痛恨應交文官高等懲戒委員會從嚴議處並由奉天民政長將該知事原籍家產查封備抵以儆官邪而重公款此令

專電

◎省制已確定三級省設巡按使道設觀察使縣設知事餘如國稅廳鹽運使省會高等地方審檢廳均仍舊（十三日戌刻北京專電）

◎知事第一二次試驗昨日（十二日）揭曉淘汰較嚴各省共取七百零九名電寒（十四日）刪（十五日）諫（十六日）霰（十七日）分日口試聞去人將有限（十三日戌刻北京專電）

◎審計處以官俸收據須貼印花稅刻與財政部磋商（十三日戌刻北京專電）

◎聞大理院推事全體將援平政院評事之例要求簡任（十三日亥刻北京專電）

◎陸建章來電報告靑日（九日）由陝縣拔師赴潼關（十三日申刻北京專電）

◎財政部考試說以司員反對作罷（十三日亥刻北京專電）

◎漢冶萍公司將在上海開會外交農商兩部請派曾述棨前往參預（十三日亥刻北京專電）

◎政府將訂取締偵探條例（十三日亥刻北京專電）

◎祭服適用爵弁玄衣纁裳之制但今晨外報仍有目爵弁爲平天冠者誤也（十三日亥刻北京專電）

◎熊希齡出洋考察煤油礦定諫日（十六日）起程（十三日戌刻北京專電）

◎張國淦丁母憂（十三日戌刻北京專電）

◎陳繩被殺案因有人干涉已上訴天民報因論此案受賄編輯發行人將處徒刑（十三日戌刻北京專電）

◎魯省長派員代理係因蔡（儒楷）不願赴魯已請假（十三日戌刻北京專電）

◎南美友人函稱該處地廣人稀華僑數百人至少年可獲利千金各國現在注意移民前往（十三日戌刻北京專電）

◎江蘇改編警備隊一節已奉部電核准都督省長會商由江寗鎮守使王廷楨專任（十三日申刻南京專電）

◎馮都督恐涉於軍事範圍之案人民呈訴有所未便特在府內派員專司其事以重職守並令徐淮海三屬淸鄉局凡關於軍事案犯派員與縣知事會訊（十三日申刻南京專電）

◎省長通令商民阻撓印花稅按照行政執行法辦理（十三日申刻南京專電）

◎教育司江謙定於日內實行考試各高初兩等小學教員（十三日申刻南京專電）

◎都督省長宴日本澁澤榮男爵於交涉局（十三日申刻南京專電）

◎現充第七十四旅書記長易某路過徐州爲張勳拘捕鎗斃聞因行囊中有前三師師長張宗昌委任狀誤爲獨立時亂黨（十三日申刻南京專電）

◎石人俊有調任飛划營統領消息（十三日申刻南京專電）

特約路透電

◎政府與五國銀行團之談判進步極鈍現信政府竭力欲令五國銀行團寬其關於鹽課及監督之條件卒乏效力五國銀行團已允將上次借款所定整頓鹽政之款一千萬元撥出以紓廣東省金融之窘迫惟監督條件仍在談判之中（十三日北京專電）

◎恢復謚號議案已由政治會議審查會駁絕大約將擱置國慶日一案亦經審查會退回袁總統現信袁總統日後將交參政院議覆（十三日北京專電）

◎湘皖贛粵都督會請召回前國民黨各督派往日本之留學生因若輩與亂黨非親即友恐爲亂黨之思想薰染將來學成回國無益政府云云袁總統已准如所請今年召回之學生約六百人（十三日北京專電）

◎據國權報載稱目下在京謀差者共有十餘萬人（十三日北京專電）

◎張家口至庫倫之隊商雖時遭盜刧而駝價亦較前高漲惟近來貿易極佳附近各鎭小搶案甚多大同至某處之鐵路開工後無業之民可以工作求生則搶風自戢也（十三日張家口專電）

◎四川西部建江（譯音）流域一帶各城現開辦戎烟局由軍官督理（十三日成都專電）

◎冕寗縣附近黑猓猓部落之一部分已擇定一十司願受中國之治華員已派員估計田地房產價值豫備來年向徵捐稅（十三日成都專電）

◎美日公斷條約已由樞密院批准（十三日東京專電）

譯電

◎海軍上將薩鎭冰旣被召赴京爲陸海軍大元帥統率辦事處辦事員淞滬水陸巡警長一職將裁撤（北京十二日德文報電）

◎新省制草案中僅分巡按使觀察使及縣知事二級巡按使加民政長（北京十二日德文報電）

◎本年度愛爾蘭出欵超過入欵一百二十七萬五千磅（倫敦十二日路透電）

◎英國皇家美術館本日午後有婦女參政黨一人用斧搗毀翠敦墨爵士所繪威靈頓遺像其人已被捕（倫敦十二日路透電）

◎有小輪船將運機關砲二十尊在愛爾蘭尤爾斯採東北岸登陸用氣車載運至內地（倫敦十二日路透電）

◎墨國政府軍宣言叛軍攻[illegible]已被擊退（墨西哥城十二日路透電）

◎阿爾特蓄地方今晚有法國陸軍用飛行機二艘相觸撞距地離不遠而二艇均粉碎陸軍上尉安特遜及駕駛人均殞命陸軍中尉威爾生受重傷（倫敦十二日路透電）

◎英國駐美使館接格達拉加拉領事報告有英國人二名爲礦工所殺（華盛頓十一日路透電）

時評一

◎人命輕視　（骨子）

嗚呼以現任之陸軍官而爲陸軍疑爲亂黨而槍斃其視人命亦太輕矣亂黨亂黨不知妄死幾何人今乃及於官吏且爲陸軍之官吏然則外官吏而非陸軍者其被冤尙有人知耶操生殺之權者奈何不稍稍愼之

輿國百祿鋼廠廣告　本行事務所設在上海江西路十號已十有餘載本埠並無支店恐未週知特此佈告　民國三年二月十七日

萬金不換　化痔仙丹

龍馬精神

外埠中國三陸四角中國股東信用經理不舉數（如無實效甘願受罰）[illegible]

當此種族競爭世界若不强種何由競爭若不競爭何由獨立强種之道首先補腎考本草載海狗腎下[illegible]補腎並治諸虛百損凡人之患虛弱症者必由先天不足後天戕伐始則腎虧繼則夢遺終則無夢亦洩甚且精從小便而出從此氣血消耗精力衰頹目眩耳鳴腰痠四肢酸痛陽痿不舉或舉而不堅或洩而不射要知種子之法全賴夫婦同房時藥之電力電力不足則交不歡暢種何能强子何能得可不惜哉本主人創製人參鹿茸虎筋野北海狗腎汁壯陽廣嗣金丹專以壯陽補腎生精益氣爲宗旨務使元氣充足則精力强壯非惟百病自消電力亦自然增長此藥因系骨通治天下腎虧之症故性極和平並無偏熱偏寒之弊凡人身五臟六腑二十四骨節三百六十五處血脈無不處處流通在任何劑服後髮白必黑耳聾必聰夜間開目若有電光精爲人身至寶精足則百體皆强血足則五官百骸無不强健曾天下補腎之藥不啻自誇請諸君一試使知優劣每匣大洋二元每料一斤收藥本洋二十八元若老年血枯及身弱善病只要服後自然電力增長功力之大奏效之速誠强種之聖藥也每匣五元不靈包退

五開間門面 崔氏 瓣香廬鹽雲氏總發行所啟

上海盆湯弄過𠃊業會館寧波路口

製藥所乃在北京路根德里內◎分設南京花牌樓◎杭州陳列所◎天津北門外獅子胡同忠孝棧內◎無錫北門江陰巷內

精神丸

中注大藥房主人[illegible]

[illegible]

價目大瓶五元每打五十元中瓶一元每打十元上海中法大藥房發行

寄售 友人家存 頂上大土兩箱

此土係友人親自挑選頂上陳喇預備自用今因煙癮已經戒絕願將家存多年大土兩箱從廉出售零剪格外放盤原只照本擇於陰歷三月十五日開剪嚐嚐爲止選存小土今願一併從廉出售倫蒙惠顧幸乞早臨

寄售處英界望平街二百十七號潤源昌

又號英大馬路後四川路口瑞康錢莊內

字

如何可以寫得好

這箇非臨帖不可

有正書局

有正書局 專售各種碑帖所有習字應用大楷小楷行書草書一概俱全無論初等程度高等程度均有適用之帖習字諸君請向下列各處就近購買可也

奉贈碑帖目錄提要函索即寄

總發行所上海望平街

分發行所 北京琉璃廠 南京奇望街 天津東馬路 蘇州都亭橋 各省大書坊

旅蘇各省商民注意廣告

蘇署內所設總驗契所分所□據報開辦凡旅蘇各省商民應即就近執持印契呈驗以憑給發契紙毋得自誤特此廣告

奉財政部令開旅居外省人民回籍國稅廳呈驗明之後一面備給各驗契紙書以守契爲限有何契應行補契等事概不准行以杜流弊等因奉此本廳遵於四月二十一日在署設立總驗契所又以上海僑民最多並經委託上海縣知事在案准予[illegible]江蘇國稅廳啟

精神丸商標革新之大紀念

共和成立而中國之精神一振精神丸發現而中國國民之精神又一振精神丸者可爲中國國民共和之精神共和中國數千年來未有之精神[illegible]必如是而中國之精神乃張[illegible]今且不翼而飛不脛而走遍布於歐美之大陸[illegible]自精神丸者至此遂一變而爲世界的觀念[illegible]乎中國之第一總統[illegible]

精神丸商標革新之紀念[illegible]

乙卯錄報端分別贈彩[illegible]

[illegible]

開會定六月十三號（即陰歷五月二十日）起至十五號（即五月念二號）止紀念會入場券自本月十號起（即陰歷四月十六日）凡向本藥房購滿五角者一張一元者二張以上以次遞加滿五元以上者加贈八折優待券一張購精神丸者加倍贈送）新商標準開會後即日啓用

贈彩徵聯

注意新式電燈泡

新式發絲燈泡用以代替[illegible]光明三倍而所耗電力[illegible]

每只售銀四錢正[illegible]

總發行所[illegible]

分發行所 南京奇望街有正書局 蘇州都亭橋有正書局 天津東門外東馬路有正書局

評論[illegible]

印成一册定價大洋四角

總發行所 上海望平街有正書局

分發行所 北京琉璃廠西門有正書局

仙品馬寶治癲癇如神

弱世人如患此症者請即試服輕者五六分告痊重者一二錢除根每粒一元單料五角◎[illegible]

上海德記洋行告白

本行開設已久經理各國著名廠家[illegible]

行字大草典

中國通商銀行謹白

本銀行招集商股資本五百萬兩現已收足二百五十萬兩遍行開設上海[illegible]押款凡有放存銀兩或半年長年存款一切交易無不周妥克己並自備高大洋棧一所貨物均可寄放並可押用銀兩棧租格外公道特此佈告

書法爲吾國特有之美術而行草又爲日用所必需此書搜羅歷代書家行草之作集其精華按照典字部首編次凡應用之字無不俱備眉目厘然檢查極易足爲臨習行書草書者之津梁而歷代書家之精構南北派別之名人行書草書之變化會合一編學者不難於此中窮原竟委考其大要得此一書足代古今書家專集數百種而有餘實高等小學中學師範等學校教員學生及美術家臨池家治家商業家不可不備之良書也六册布套

連史紙印一元八角 有光紙印一元二角

上海有正書局

北京南京天津蘇州分局同時發售

溧陽狄志一醫士

精治傷寒溫病咽喉瘡毒各科兼理針灸寓滬新閘大王廟南首派克路北一白念六號門牌每號診金一元五角出診三元車資六角

介紹人 關綱之 伍潤英 吳曉汀 王松生 孫聞喞 孫眉叔 徐乾門 沈少卿 同啟

半夏露 包愈咳嗽永遠斷根

彭壽堂藥房始創順氣化痰止咳四寶半夏露眞止功效比衆不同◎招請各省批發經售◎函購由郵通知爲憑◎郵票不收

[illegible]

最要警告

保安大衆

近來上海馳名火險公司副經理某君乃商界之偉人也被奸商所欺騰彼曾患瘋濕骨痛重症膝蓋腫痛其痛連足骨幾及脊樑有友人見其如此慘苦勸其服用韋廉士大醫生紅色補丸以冀亦若他友之獲愈也不料遣人向商店購辦韋廉士大醫生紅色補丸該店因祇顧厚利即以紅色補丸名目相同之影戲藥丸相混售迨數瓶誤購之藥丸服完之後非但無濟於事而病反加劇細察之而已貽誤矣於是亟購眞正韋廉士大醫生紅色補丸服之始得十分全愈請記以下數端爲要

一韋廉士大醫生紅色補丸係韋廉士大醫生藥局獨得之秘方故凡商店斷不能云他藥與之相同實相出他因彼等何由而知敝局之秘方耶

二韋廉士大醫生紅色補丸通行歐洲美洲非洲澳洲已歷二十餘年且已曾治愈中華各處男女老幼數萬人矣

三此丸適合華人體質並無嗎啡鴉片等類各種上癮之雜質以害身體也

四凡購藥者宜立定主意必求自己之康健勿聽讒言所惑即如商店云此與彼無異或曰此實相同也等語請勿聽必要購用眞正韋廉士大醫生紅色補丸而後已

不費分文可得小書閱之大有趣味敝局新編精美小書一卷名曰遊歷溯源五彩圖畫面內有天下最緊要名勝圖甚多特備此券請填寫姓名住址剪下寄至上海四川路八十四號韋廉士醫生藥局原班寄奉不取分文

住址……

姓名……

此券從何報剪下……

請將此券貼於明信片上寄來可也

時報第二張

今天四大張

中華民國三年五月十四日星期四
舊曆甲寅年四月二十日

京都天寶齋婦科降子仙丹服後受胎極速不信有法可試素未生蛋之雞飼以此丹半月後蛋自生奚啻言欺人罪我惟天

婦科降生丹

服此產必雙胎實婦科聖藥降子仙丹每料一斤價洋八元半料四元起碼二元閨女孀婦服此恐產無父軟骨之子切忌幸勿輕視○另有參茸海狗腎扶陽種子奇應丸專治男子陽痿精衰服後即奏奇功雙料每兩洋二元單料每兩一元每盒洋五元外埠函購郵政局長安

夫婦人固無不育之理不育者即有病也然病多起於月經月經不調則非受孕之兆氣血不和必致經候失常諸恙所以漸生也經調勢所必然前後無常或腹痛凝積或崩血過多或傷於七情致腰心志或寒及風致損宮衛或體虛盜汗不止或血枯面黃肌瘦及白帶淋漓胸腹悶白體虛損子宮寒冷勤情飢渴受而復出等症此皆體虛血虧所致故種子之難所由來也此丹係異人所傳能調和婦人衝任之血不定肝鬱之氣去瘀生新開鬱解悶暖宮止帶固本調經旺血有封病壯體之功凡婦人望子者苟能連服一月中途不間斷無不應手而得素未生育之婦服後一舉成孕晚年經斷血枯常服且能育子既孕 上海二馬路中市西鼎新里石庫門內

德商

瑞生洋行陳列所

爲中國各項現貨機器最富之行

◎經理德京柏靈城蜀赫機器廠各項機器專門製造鐵路工廠機器廠翻砂廠紡紗廠修理房等所需機器工具以及工業學校與船塢等全副裝配所需各件

◎經理亞脫愛衛公司製造上等鍋爐進水機開礦用抽水機自來水公司所用抽水機等在中國用此公司機器者甚多皆蒙贊許

◎專售各種印刷機器 鉛印刷機 石印機器 脚踏機 切紙機等

◎開礦機器 起重機 吸水機 鑽石機 輕便鐵道材料

◎汽機及鍋爐煤汽引擎煤油及猗思林油馬達電機風車等名目甚多不及備述如蒙賜顧不勝歡迎

本行設在甯波路二號廣肇公所對面

紅樓夢

此書敷華摛藻立意遣詞無一落前人窠臼早已有目共賞不待贅述題坊刻之本均經後人穿鑿有首尾不相連貫者有言詞與當時情敘不相吻合者讀隨殘益多乖作者當日之微旨議者惜焉此本爲國初秘藏較近本增出數百段字句間尤多不同情詞美完乃無間然實有一無二之原本也敝局不惜重資租得板權付印以公海內並請著名小說大家靜加批評其機警處凡能揭破謎慕合閱者有一目無餘了然不惑之妙至印刷精良字跡清朗尤爲前此所未有二十冊分裝兩布套輕便携帶洵舟車行旅酒後茶餘之好消遣品也每部定價三元六角 上海望平街有正書局及北京天津南京蘇州分局同啟

收買各種股票

專收各省路股及有期證券並收灤行電車漢冶萍等各種股票倘蒙賜顧無不格外克己電話三千六百八十八號收發甚四馬路大新旅館帳房內錢漢之啓

股票交通公司

本公司經理買賣華洋股票如有交易請臨黃浦灘六號通商銀行樓下接洽電話一零八八

聊齋

此書原稿存山東蒲氏子孫世守秘不示人以其中頗多抱漢族不平之語也俗刻本均經刪改以免忌犯今設法借抄付印以廣流傳其頂批旁批與俗本尤多不同皆係原有議論極精極妙可與聖歎接席但不知何人手筆想與聊齋亦同時儕侶此書文詞古奧多言外指實小說家文學家戲劇家之津筏也八冊一元八角

上海望平街有正書局及北京 天津 蘇州 南京分局同啟

印成一冊定價大洋四角

總發行所 上海望平街有正書局 北京廠西門有正書局

分發行所 南京奇望街有正書局 蘇州都亭橋有正書局 天津東門外東馬路有正書局

仙品寶治癲如神

心失驚癇之病 … 瘋狂鎮心丸曾經試驗萬人效驗如神世人如患此症者請即試服輕者五六分吞重者一二錢斷根愈後永不復發誠天下第一除癲救命寶筏也 雙料每粒一元單料五角○最奇者愈後永不復發 外埠函購郵局安速信力自給 京都天寶齋啟

百代公司

百代公司爲天下最大之製造影戲機片家凡欲做影戲者請先來接洽保管週到妥便營業發達也有一種小影戲機最爲家庭簡便之良好品每部洋一百八十五元又有一種學堂用者每部二百五十元不等並有頂大者價另議請至上海四川路九十號便是

新明明眼鏡公司開

中國精製獨一無二最新發明乞力克眼鏡片

本公司開幕甫旬日而備承各界贊許即泰西人士亦稱我為中國空前絕後之完全眼鏡製造廠本公司既受此獎譽益不敢不努力進取以期盡善盡美爲我華商爭光焉乞力克鏡片之製造非於光學及生理學研究有素者決不能製之合度本公司同人光學及生理之專門在製造乞力克鏡片一道自無待言至于乞力克之功用誠爲目光上最完美之保護品茲舉本公司乞力克鏡片之功用約述如左（一）該鏡片四圍中心光綫一律且依照各人目光而製成薄形者故能使戴者目光四射不勞迴旋自可凝視與僅能看見一面之平片大不相同（二）鏡片包住眼眶而睫毛無觸抵（三）偽遮塵沙飛揚戴此鏡片能免（四）該鏡片質地清澈而且堅厚無模糊現象戴用此鏡片者每增光采（五）該鏡片係光學專家所製就故維向日視物亦無眼眩之虞其他優點頗多更難數述本公司實事求是不尚虛飾敬告諸君盍試購用此佈

上海英大馬路拋球場斜對面 電話四千四百○三 總理金鑑生謹啟

中國精益眼鏡公司

中國第一家自製吃力克鏡片

貴客如有患目疾者本公司另有眼科專家醫治

北京分公司開設在前門外觀音寺西頭第四十八號

本公司自製各種光學鏡片厥承各界交口稱美即西洋各國光學專家亦稱爲我中華民國獨一無二之新製品蓋非特驗目配光運機磨片量面裝架專門技術爲惠顧諸君所自觀即無弗精益求精力求新異固不敢以不對光之鏡片損人目光亦安肯以不真實之偽貨自損名譽茲將本公司諸特色再佈於下（一）本公司驗目室及磨片各機房所組織以表新藝光學專家遠近購料正服務（二）各片光凡東西洋專家所能造者本公司無不能照造（三）配光片既係定製自與購現成貨不同（四）配光定貨極遲至一星期亦必出貨（五）本公司所製中國真金架包用包換（六）本公司爲便利購客起見特於自製全銀各架外添備西洋鋼架兩種並央全能然亦能按照各人面部形狀配

上海南京路泥城橋東首電話三千八百九十五號

何不使室中溫暖適意 用煤氣火爐 室中自然溫暖而且適意

請詢南京路二十九號西轉角上海自來火公司樣子間可也

（三） 君患血分虛弱之時

當服司各脫乳白鱉魚肝油使血濃厚有力此藥必能有此效驗使君能振劑血薄氣衰瘵瘧及各種因血衰弱所致之各等病症

司各脫乳白鱉魚肝油能令弱者轉強瘦者變壯孩童日漸長發孕婦加添精力年老者得復其少壯時之氣象

以上事實於環球各處屢有證據已歷三十九年之久惟因此藥功效如此奇特每有奸商製成假藥其式樣雖同但藥料既假無用毫無治病之實效故若於之身體較弱或患病乏力值須服食司各脫乳白鱉魚肝油切勿誤購無漁夫負魚之商標者

上海彭壽堂獨秘珍珠熊胆人參蘆三十六種化痔丸每匣雙料四元單料二元如用雙料功力百倍愈後不發一試便知

痔瘡內服靈丹

此丸能治三十六種痔瘡無論生管或漏破孔穿腸淋漓痛不可忍服此立刻止痛消管生肌四圍連根脫落完好如初妙在攻補並進故愈後非但不發且身體強壯爲強爲弱藥不能見效連服三盒無不全愈也

專治一切惡痔之用立刻定痛消管除毒止膿雖十年念年之痔一經試用其患若失倘內服外治不過數日除根屢試奇效每瓶四元小瓶二元雙料加倍功力更大

痔瘡外治妙藥

痔瘡雖係內症外治亦屬必要本堂精製外治妙藥得永絕根內服外治功力更大

善財五十三參圖讚

華嚴爲諸經之王而入法界一品善財童子在福城東發心南游遍參五十三善知識一生取證法界尤爲撮要樞舉覺經之綱目總淨位之漸次啓本土之妙門焉舉局覺得蘇州蹟恩寺所處異不畫筆高妙羅以著姓氏然證則金俊明書讚初斷爲明未清有高手無疑前後王時敏引首多有與俊午等學人題跋特敬感上石以資觀二角定價大洋所總發行上海望平街有正書局

◉新政談

（北京通信員寄稿）

▲余之以此標題者蓋以東海出山天下喁喁望治之人咸以此爲刷新政治之初期也然旬日來之所表見到底何如爰蒐集各種之材料以供閱者之評論

▲徐相國督東時曾以周樹模爲左參贊錢能訓爲右參贊並設機要等科今爲國務卿組織政事堂又有左右丞與機要局而當日爲右參贊之錢能訓今仍爲右丞其左參贊周樹模亦允來京故昔以大總統用人多取諸北洋咸謂其爲電光放大之直隸今東海當國一切制度與督東時相似則又直爲電光放大之東三省矣

▲徐督東時乃繼趙爾巽之後適在萊二年力圖中飽增加收入年數百萬交卸時尙有餘款其餘之內政外交以踏實做去亦有起色徐抵任本其磐磐之大才鋪張揚厲不及一年而所入不敷所出矣近日陳漢第嘗對人曰東海之時長在其手筆闊大前在東三省時吾親見之除用錢最多外別無成績今相國府布置陳設務極華麗即一小小書房辦差者己所費不貲雖陳之語氣不免帶有幾分牢騷而相國府如何布置記者尙未得其門而入然徐督東時記者適在瀋陽亦曾親見其所爲以故可確信陳之言不我欺也

▲爲政在人本千古之格言徐相國平日用人之宗旨原不問新舊派而皆兼收並蓄者也徐抵京後新舊人物前往求見者門簿上已有四千人過有干謁而其才不堪用者雖皆婉辭謝絕而其餘莫不酌量延見但此次組織政事堂以後原來總統府及國務院兩秘書廳之人員即已美不勝收尙有多人無法位置不免有遺才之歎故該堂人員雖未正式任命而昨日照前各部院之例發出一紙諭將某某在某處辦事一一派定無一新自外來者又聞機要局局長張一麐告人云此後用人純取經驗若僅以畢業生之牌子斷難獲選

▲然觀近日發表之政事堂參議及平政院之評事與肅政史其中畢業學生亦正不少而品學可觀並富經驗者余雖不敢謂絕無其人究之爲社會上所贊成者實屬不多況所謂贊成者亦不過比較言之有一部分人之滿意而究非全體也有某要人曾密薦數人迨發表竟一個都沒有說者謂薦主之面子頗不好看然看官却萬不可錯疑係出於大總統及徐相國之意也總之今日用人不問新舊但必與新有勢力者有關係而後可也

▲徐相國移居舊國務院後每日午前七時必到政事堂故機要局局長張一麐非七時前到署不可徐相國一到即將本日應辦事件籌畫一番即偕張局長赴公府與大總統商議要公有時左右丞亦偕往必至十時方能退出到政事堂擬撰命令及其他緊要公牘至例行公事及尋常文件則俟午后歸舊國務院辦理舊國務院現擬改名行政公所

▲張一麐平日表面上即惡干謁自己亦仍不與人爭近日因爲局長凡從前總統府及國務院兩秘書廳所辦之事皆在彼一人之手事權愈大致無暇晷延見賓客有人見其私宅內已貼有條子凡拜會者一概擋駕其實與之往來親密者固自有人[illegible]張此次大得勝利縱非天幸者究未嘗無與人競爭此張之所以過人也余書至此聞機要局參事六人係馮學書打頭余建侯第二黎淵羅忠詒唐在章王立承均在其列惟王尙未十分確定其僉事十六人但知有曾文玉雷榮壽趙敬清數人餘尙不知然豫計此信到時必已發表參事六人之中馮係浙產余唐則皆蘇產因屬張系之人物黎雖黔產而貴州人多係張之一派張在政局上之勢力實可備樹一幟不過張善藏其鋒故人多不知耳

▲約法會議之議案聞尙有四起(一)參政院之組織法(二)審計院之組織法(三)立法院之組織法(四)國民會議之組織法前二者由政府提案今日(十號)可提出後二者由該會議自行提案明後日(十一十二兩日)即當開會先議參政院組織法因該院擬於月內成立該院議員以政治會議改組外間早已知之則參政院成立之期即政治會議解散之日自無疑問況政治會議議員之名單己於前日開呈大總統核閱而大總統之意擬用四十人但此等人數是否參政院議員之定額抑係由政治會議選出之額不得而知然又聞大總統以四十人如尙不敷時則擬另立參議名目酌加十人或二十人則又似所謂四十人者係參政院之定額矣

◉總統制發表後之政事堂

▲附屬機關辦公地點 機要銓敘印鑄法制主計五局及司務所均爲政事堂之附屬機關聞各局所辦公地點業經徐相國分別指定大致因國務院與總統府距離甚近其銓敘法制兩局仍設于國務院內印鑄局向在王府井大街本係賃租民房現在提議移入院內至機要局辦理文牘及襄擬命令主計局稽核全國財政司務所掌理府中一切庶務均係與大總統直接辦事機關故決定設於總統府以內云至舊國務院改稱行政公所一節北西兩門均已於日昨懸掛大書行政公所之門牌並法制局機要局主計局等處亦各掛門牌又聞該所內之衛兵現已增額除國務卿辦公所周圍警護甚嚴較諸從前國務院時代頗有面目一新之慨大總統府政事堂司務所通告文云本所現已成立除每日到大總統府辦公外仍以政事堂公所(即舊國務院)爲辦公地點所有寄本所公文函件仍祈逕政事堂公所投遞可也特此通告

▲楊錢兩丞堂之分班值日 政事堂之組織於國務卿之下設左右兩丞堂左丞楊士琦右丞錢能訓奉大總統任命之後業于日前就職惟兩丞堂職務依政事堂組織令之規定均係贊助國務卿與聞政事其權限既屬相等作事亦即無所分別茲聞楊錢兩丞堂刻已擬定分班值日辦法每日一人值班每日輪流更替以便與國務卿及各局局長商辦一切要公云

▲政事堂現有之辦事人員 政事堂局所官制業己發表惟主事無定額外間推測多謂其太濫昨聞政事堂人云現在官制雖定尙未實行調員亦未實行補用其現有之辦事人員分六種(一)在參事上辦事者(二)在參事僉事上辦事者(三)在僉事上辦事者(四)在僉事主事上辦事者(五)在主事上辦事者(六)在主事辦事員上辦事者關於右之規定皆係暫行辦法將來即視事務之繁簡辦事之勤惰分別去留在參事上辦事者將來即爲參事在參事僉事上辦事者將來即爲參事或僉事在僉事上辦事者將來即爲僉事在僉事主事上辦事者將來即爲僉事或主事在主事上辦事者將來即爲主事在主事辦事員上辦事者將來即爲主事或辦事員惟主事辦事員上人員最多大半係容納國務院總統府秘書廳之舊員增入者約十之二三將來參事及僉事兩項頗不易得大部分人員皆吸收於主事及辦事員之中聞關于此項人員俟實行任事二個月後再行擇尤分別任命云

▲各部參事駐府辦事 總統制發表後各部總長專辦部務勿須逐日赴總統府辦理政務並不隸屬於政事堂但若各自辦理恐由隔閡之中復生延宕擱置之弊日昨大總統諭令各部總長各派參事一員常川駐府接洽各項文件如有會議仍令各部總長列席云

◉中央地方官制兩問題之未來觀

中央地方兩官制實爲近日建設事業之最重要問題民國成立幾經討論迄未得一折衷適當之解決乃者約法公布新政府成立政治進行障礙悉經屏除大總統放手作事對於此兩問題決不能安於苟簡聽其遷就而不一爲修正近據各地方面調查政府對於此事已有動機特係錄之如下

▲中央官制 中央爲政治發源之地官制之良否與政務之得失大有密切關係國體初更依據臨時約法規定內閣制度設國務總理一人各部總長定名爲國務員對於大總統負責任此外於部中設次長以下各員分任職務此中央官制兩年前之大略也客歲熊內閣時代以部中及國務院各局官制有未合宜特加修正一次而於內閣制一層以人的關係固無若何之變更茲者總統制實行內閣制消滅等而至於各部各局官制之未合時宜者亦須經過一次之修改方不致蹈缺略不完之弊除關於直隸府中附屬各機關之官制酌爲制定發表外其各部官制亦須酌爲修改至其修改之點大總統以現行官制階級簡單各員升轉不易殊不足以資鼓勵而策進行特擬酌加等級以便升轉昨據政界消息謂有擬將各部署主事名目一律撤消改爲同僉事之說其僉事名目擬分爲一二三等在職人員有勤於政務卓著成績者即依次提升以資觀感至外間謂除內務財政兩部原設有兩次長之外其外交陸軍兩部刻亦擬趁此將欲修改官制之時請援例各添置一次長之說茲經調查此說實有未確

▲地方官制 地方官制當熊內閣時代規定大政方針畫分中國地方爲數十個區域名之曰州於是改省爲郡改省爲道之說相繼以起而各省都督等之主張存省與廢省者又各意見不一電牘紛馳國人士對此問題無不注目觀其究竟無如此事關係重鉅蹉跎蹈延擱多日茲聞大總統以約法公布政治設施亟待進行此項地方官制未便長此因循致蹈委靡敷衍之弊故擬將最後法制局起草之地方官制草案提出於政事堂會議提前議決即行發表此項草案內容關係省道縣三級制省設巡按使道設觀察使縣設縣知事至議決發表之時各省長官須略爲變更大約此項官制產生之日即爲各省都督絕命之時現在各省民政長多有加督辦軍務名稱者即係爲將來裁撤都督之預備設者謂將來官制發表其爲巡按使其原有各司等附屬機關亦須畧爲歸併以資减政而昭劃一云

◉所得稅之最近消息

所得稅條例早經大總統以命令公布聞新舊兩稅所對於所得稅事宜亟謀進行探錄如下

▲施行細則將公布 所得稅條例雖經公布惟施行細則尙未擬定若不速行擬定恐實行尙難定期日前財政部曾將此項細則交由本部所設之籌辦新稅所起草刻聞此項草案業經該所擬定昨九號兩所開會業已提出一俟議決即日呈請大總統公布云

▲兩委員會將成立 財政部近以所得稅關係重要施行在邇除施行細則業由籌辦新稅所將草案擬定一俟議決即日呈請大總統以公布外並擬定關於此事將來於部中特設兩委員會昨己將兩項規則草案同時提出茲探其名稱一爲審察所得稅委員會一爲所得稅調查委員會云

◉藕斷絲連之借欵談

大借欵問題發生於熊內閣時代兩方面互有爭執遂爾中斷然餘音嫋嫋不絕如縷在吾國政府固未嘗稍望斷絕在五國銀行團亦未嘗深閉固拒故雖欵手不甚進行而藕斷絲連終有戀戀不捨之勢蓋此中最爲阻力者厥有三事一曰幣制二曰抵押品三曰監督權今將近來所探得之情形一一揭誌於下

▲幣制問題 整理幣制以收回紙幣爲第一要着各省紙幣之濫發已達極點然而逐漸收回非必其無法辦理現在王璟芳赴粵辦理銀行即爲整飭紙幣之起點日前王君既已到粵有電來京略謂粵省紙幣並非甚難整理要在設法禁止小銀幣出口則金融尙可週轉云云據此則紙幣之收回指日可望成功其餘銀幣上本位及重量問題一經解決則如網在綱不難就緒在五國團一方面固無不可以相信者改良幣制既信其能達目的斯己勢如破竹矣

▲抵押品問題 抵押品之可靠與否全在鹽務之能否改良五國團之不相信者亦曰鹽稅收入未必十分暢旺耳現在丁恩氏回京既有報告書之可據並謂的確可望增加者每年爲六千萬元丁氏之言雖如此然據吾國熟悉鹽務者言之則以爲再加整頓必能超過地丁稅而且較地丁之收入更有把握惟是此中有一最難解決之問題則在庚子賠欵緣該欵既由各省分担而各省所恃以爲賠欵財源者則皆取於鹽稅之贏餘現在丁恩氏主張廢除引岸各省多有反對者大概亦以賠欵無著爲其最大原因對於此事甚爲躊躇蓋苟徇丁恩氏之請求則各省勢難甘心欲不從之則借欵又難成立因此遂有歸財政會議之說現聞各省財政代表到京者日多會經謁見大總統大約不日即將開會討論果然此問題可以解

沈製 鏡面散 還我本來面目
飲並告天下同胞有患雀斑紅點白鼻油光黃斑煤容者不致有望洋之嘆(下略)每價雙料用羊脂珠粉揉之更[illegible]包畚〇單料每瓶洋二角五分每洋五瓶〇本埠北浙江路敬業里第一百零一號門牌金慶鮑公館錢夫氏拜手
人壽醫藥室開在上海盆湯弄
尊製雙料鏡面散 廬山眞相 [illegible]
參茸廣嗣金丹 治愈遺精謝函
[illegible]
上海波路[illegible]五開間門面 崔氏擲香廬驛雲氏 分設南京花牌樓

沈製 鏡面散 還我本來面目 人壽醫藥室開在上海盆湯弄
參茸廣嗣金丹 上海
治愈遺精謝函 崔氏擲香廬驄雲氏

決時抵押品已更無他項阻力並聞此問題決定以後政府每月需款仍由銀行陸續月交付五十萬磅云

▲監督權問題 監督銀行之說本係由法國代表提出然其他各國代表則尙有仗義執言爲此等辦法太與吾國以難堪者公道自在人心此說一倡自然和者漸衆現在據外交界消息咸謂此事不難以公平之手段爲之結束所謂公平者中國聘用外人爲銀行顧問可以自由辦理所聘之人不必限定爲該國自已國中之人現聞法國代表對于此層巳經允認據此推測則借欵成立之期或者當不遠矣

◉萬國郵會加入始末記

萬國郵政大會將於本月某日在日斯班尼亞開會我國特派駐日斯班尼亞公使戴陳霖爲全權代表與會並派帛黎會同辦理迭誌前報昨悉外間論者多謂我國此次入會不過如巴拿馬賽會相等無十分重要關係因以不加注意實則此中大有可研究處不盡如外間所揣測者之簡單記者敢不惜辭費一介紹郵政情形以及入萬國郵會之原委於社會以備注意交通者之參考

▲郵會之原始 郵政之有萬國郵會專以統一世界郵政聯絡各國郵線爲目的蓋猶電信之有萬國電信同盟以及鐵道之有萬國鐵道同盟也郵會約創於二十餘年前第一次開會在華盛頓入會各國締有郵約規定每六年一大會以便修約最近末次開會爲羅馬大會距去歲四月爲六年期滿重開大會之期開會地址預定爲日斯班斯亞京城旋歐洲各邦亞巴爾幹問題未解決無暇及此遂以多數提議改期定於本年本月開會駐京日斯班尼亞公使以會期照會政府並請入會而我國入會之議以起

▲入會之界說 萬國郵會最近末次之羅馬大會我國亦常與會然郵約條文列有我國名稱然此係與會而非入會蓋與會與入會頗有異點與會不過參與會議無履行郵約之必要入會則負有必須履行之義務入會關係較爲重要前此羅馬會議我國祇派駐意公使就近與會此次旣派戴氏就近與會復派帛黎前往會辦亦可謂鄭重以將者矣

▲會辦之任命 戴之旣被命爲駐日斯班尼亞公使而未啟程時交通當局招戴氏與議入郵會事戴以不熟悉情形爲辭並謂如萬不獲已請派專員會辦爲幸云云帛黎之被命或即以戴氏之請爲之主動然其原因尙別有在者蓋交通當局之用心爲獨苦矣

▲利害之說明 我國郵政之入萬國郵會人或以爲郵政前途賀實則一入郵會則國際負擔益形增加措施不當或以受損蓋必郵政發達程度彼此等而入會始收聯絡之功用今我國郵政未足與各國衡而遽言入會是又交通當局之欲藉此次爲鋪張地位者也何賀之有乎

◉農商部最近之狀況

農商部政務之進行已誌前報茲得該部政務現在情形分誌於下

(一)礦業警察條例之遲遲頒布 此種條例非有專門學識不能擬訂與普通警察不同茲聞此項條例已經脫稿尙須逐條審查刻以具有此等專門學識之審查員適有要公前赴山西調查故審查之案一時尙難發表此條例之公布尙需該審員之歸來云

(二)調查礦產之尙需時日 該部所派調查員有德國人一中國人一前赴京漢沿路線調查礦業遊歷直隸河南湖北三省與該路線附近礦產大端完竣惟此次僱同德人前往調查表冊係用德文尙須繙譯中文費一番手續且中國向來繪圖無一定之比例尺則毫厘之差有數里謬誤異日按圖勘驗必至遺誤刻下正在商定一俟商妥方可宣示於社會恐非二三日內所能蔵事

(三)礦業學校之籌設 中國財政萬分危急借欵爲生固非長計即所云開源策中之增加賦稅計畫節流策中之裁併機關主義均屬目前補苴之計非根本之圖而根本之圖須從發達實業入手惟中國現在第一難題固在無開採之資本亦在無精通礦學確有經驗之辦理人人存政舉條例方生效力否則一紙空文何裨於實際刻正籌設礦業學校以培養開採之人材云

◉昌黎日軍官道歉情形補誌

昌黎交涉案由日本賠䘏華警解決情形已誌前報茲悉昌黎知事日前報告日軍官道歉文云敬復呈者四月十七日接奉部電當即預備接待十九日本駐鐵道隊長田中忠三郎果派人訂期二十日午後一鐘半到署拜會屆時備茶果皮酒接待隨帶日本繙繹大迫彥助具道歉忱經知事答以同文同種日後互爲脣齒益敦親睦之意歡談甚洽復經訂期二十四日宴請當即面允次日午後二鐘知事親往答拜譯論筆談約一鐘餘除歡談和平解決兩國幸福意思外並閒及東京風景甚洽二十一日復接奉部中快信如前電現擬俟宴過後再訂期答宴該隊長以資聯絡而敦睦誼知關廑系特此呈聞云云又京奉鐵路局電稱譚總巡定灝遵於十九日到昌預備酒點接待二十二日二點餘鐘日軍官田中忠三郎陸軍繙繹官大迫彥助隨帶護兵八名來局備道歉忱言譚慊洽約一句餘鐘之久始散

◉鄂省治匪除根之良策

段呂二公收買槍械爲地方永除禍患云云已見昨報茲將章程所列各節編次于後以免抄錄原文之冗長（一章程之執行者）本章程施行於湖北全省由各縣知事執行督飭警隊警察傳諭辦理於必要時得會商駐防軍隊協助（二繳槍之限期及價值）各知事奉文後立傳知城鎭鄉團保於十日後實行限期一個月竣事此一個月分爲三期第一期內呈繳槍枝子彈者由知事按下列數目給價(一)小口徑快鎗一支刺刀俱全者給錢十串(二)快槍一支完全可用無刺刀者給錢八串(三)快槍一支損壞不適用者給錢五串(四)小口徑快槍子彈每百顆給錢二串(五)舊式後膛槍一支給錢三串(六)前膛槍一支給錢一串(七)前後膛槍子彈每百顆給錢五百文(附記)第二期呈繳照前價減半發給第三期呈繳者則只給價三分之一該槍均由知事親自驗收給價不准假手他人以杜弊混又手槍亦一律照收最新而完全者如博環林自來得之類每枝給錢二十串文其次如六響五響之類每枝給錢六串再次如單響之類每枝給錢一千文如係第二期內照此數減三分之一第三期內則減三分之二（三官紳之獎例）各知事收買各槍至十枝以上即先報明解至武昌交軍儲局驗收領欵歸墊其運輸之費准其據實開報具報若距省較遠收槍較多因交通不便者准其分期解送但須先行報明收數以後總計收槍至三十枝以上者記功一次六十支以上者記大功一次一百枝以上者記大功三次酌調大缺或另行請獎二百支以上者轉呈請獎勳章其團防鄉董族長等在限內隨同各知事勸諭本鄉族保內居民繳槍二十支以上至百支以內者准由各知事呈請給予獎章百枝以上彙呈中央請獎（四搜獲之懲罰）收槍限滿以後即舉辦清鄉並另設方法密查若仍查有存槍情事即按私藏軍火治罪如係被人告發因而查獲者除照章懲辦外並按收買原價加十倍處罰給賞告發之人若查有一家私存槍十枝以上應呈請按照軍法懲辦（五官紳收槍不力之處分）在收槍期內各知事不認眞辦理後經查獲所屬境內尙有私槍百枝以上者立予撤任二百支以上者從重懲處其各團防鄉董族長於本鄉族私藏槍枝匿而不報者應即提案訊辦其罪之輕重視槍之多寡而定如有呈報者仍照告發例給賞惟告發不實及挾嫌誣捏詞誣害良民者一經查明應即按軍法治罪（六法團置槍之清查）凡團防及從前法定團體置購槍枝者准於期限內檢出從前准購公文或信函具報縣知事查明數目相符於該項槍枝木柄烙印爲記並編號註冊另發執照爲憑如有遺失不全亦應報明調查確實方准註銷存案倘期限內並未聲明遺失一經查出即以盜賣軍火治罪又從法團如現前在已裁無須槍枝防守者即由縣飭令照繳倘係該團自行購置者亦即發價收回（七埋藏槍枝之免究）如有匪徒埋藏之槍枝經民人查知起獲送縣者准查照前定期限一律給價如係匪人投誠自繳亦一律給價並不追究來歷（八兩府飭縣執行之訓令）兩府訓令各縣知事略云鄂自軍興以來各處匪黨無不恃槍械以橫行現在訂有收買槍支章程並出具布告曉諭惟是此項布告決非一紙之空文全在各知事提取精神認眞辦理此時尙未清鄉所有散失槍支不能預行搜檢但恐鄉愚無知或匪不敢繳或規避言甚或懲不畏法依然私藏凡此弊端均所不免應由該知事召集城鄉團董等告以連帶關係之利害並收買槍支實爲治匪害根本上之必需稍有游移連坐治罪倘能贊助獎勵隨之至於章程內警隊等傳諭辦理係爲家喻戶曉便於儆惕起見勿得稍有擾民軍隊雖有協助之條但必不得已而後用之又章程內有奉到布告寬限十天爲分布傳送之手續原以各縣四鄉道路有遠至二三百里以外不能立刻傳知但十日後則按期實行萬不能再有展限此事關係重大本都督民政長將以收槍之多寡爲各知事功過之殿最爲合亟令仰該知事遵照辦理迅將發去布告張貼仍將奉到日期由電馳報查核云云

◉贛省財政要聞錄

江西民政長以本省三年度地方預算每年租稅所入劃分未當通支出各款漫無限制以致溢出歲入相差甚鉅亟應量入爲出通盤計算將地方內務財政教育實業等費酌量減特令各司即將所屬機關三年度地方支出各經費切實核減編造二三年度修正預算表總冊送交財政司審核彙訂預算總冊呈候核辦除內務財政實業三司尙待核定外聞教育司長宋育德業將該項修正預算趕速編造按照原編表冊八十三萬餘元核減二十餘萬元不日即可脫稿呈候核辦云

▲江西民政長於五月八號致中央財政部審計處電云前奉鈞電以國庫項下支付命令須經國稅處長簽字照發等因正在商辦間適准審計分處函送鈞處頒發審計條例並以酌定截至三月底止爲接收概算告終之日嗣復由公署協商國稅廳辦理調又奉電擬自四月起劃淸審查手續各辦法核與審計新章相符茲准審計分處復稱以支付月分困難情形各節自係實情但三月以前之概算尙待送核者甚多應合與四月以後支付預算一律辦理抑應如何分別劃淸界限懇請示遵云

▲江西民政長會同國稅廳王處長因接財政部支電以財政會議委員除江浙等省議有端緒及山西亦有可採其餘多係官樣文章等因特於八號電詢本省派赴財政委員會之吳亮勳尹光勳兩員云財政部支電袮答復計畫均官樣文章令再決定辦法確實答復是否即指前送計畫答復而言望速復再增加改革案及限定三年支欵部令均已奉到現正會議進行並祈轉達云

▲贛省財政困乏久達極點以致現欵甚少洋色陡漲業經民政長派委民國銀行監理官胡慶培赴京代表要求中央迅撥現欵派員來贛開辦中國交通兩分行以活金融而救市面現在胡君回贛奉到中國銀行委任携帶現欵及紙幣數百萬元在都司前地方修葺房屋開設中國銀行南昌分行定於五月二十號開市兼做各埠滙兌以冀吸收現欵留贛應用云

◉雲南抗烟滋事記

▲普洱 雲南普洱府（現已改縣）因遠在極邊漢夷雜處且版輿甚寬除設有漢官外於距城稍遠之邊地另設土司治理惟該處夷民向來不諳實業多賴栽種鴉片爲生近年來歷官奧如何嚴禁仍者今年軍民兩府對於禁烟一事尤爲認眞巳派軍隊遍處巡剷距近日該處之猾牛擺六村因栽烟甚多不肯抗除竟有散兵及夷匪聚數百人藉估鏟烟苗爲名盤踞雍村山項頗滋蠢動云

▲緬寗 雲南緬寗廳（現已改縣）因遠在滇之西南極邊地向與緬甸毗連該處夷人最多除縣知事管理附近城池之漢夷諸民其餘遠處夷民均另有土司分治但該處向來爲滇南產烟最盛區域今年又復遍地私種縣知事以功令攸關派兵前往督鏟該土司聞知乃令土團土民把守要隘阻止剷烟兵隊入界鏟烟兵隊以人數太少無可如何現已另由西防加派軍隊一連馳往督鏟不知作何歸宿

▲個舊 四月十一號個舊屬之磨黑寨有匪首李懷等前此違禁種烟抗不鏟除茲於八號糾匪數百人持械搶刦隣村之老母寨居民及思學家以致附近寨民紛紛逃避警局當派巡長趙繼盧率警往緝李懷等竟敢開槍拒捕擊斃巡長趙繼盧警士劉印海餘均受傷並奪去快槍十五桿子彈八百餘顆查該匪等違禁種烟聚衆搶刦復敢拒捕傷斃警長實屬罪大惡極本廳即行拿辦深恐驚擾致生他故查有游擊隊長普國安熟悉其情巳由觀察使飭該員速將逃避寨民妥爲安撫追出槍彈一面嚴緝匪首務獲究辦毋任漏網并派員厚斂巳斃長警及彙商臨安縣派警協緝云云電致軍民兩

平等閣筆記出版

此書曾在時報按日登載近以索此書者紛紛茲特

無昏瞶之累步履無疲軟之苦筋骨無拘攣之態顏面無枯憔之色耳目

京都天寶齋眞正西藏馬寶專治文武痴癲痰迷心竅試驗萬人靈效如神上海二馬路西鼎新里便是遠埠函購原班回件

分發行所

總發行所

●敬告衆位勿懈攝生

夫人於衛生之道如有稍懈乍害腸胃百邪乘虛侵犯固而罔愈遂至不可救所謂螻蟻之害遂破堤防者可不戒乎嗟嗟

▲請常購服仁丹以防衛事前！

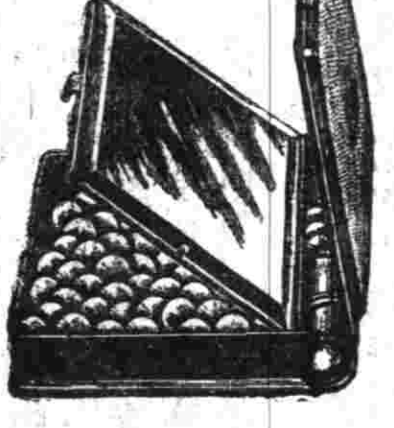

裝鏡藥盒圖

▲左圖之藥盒係最新攷案優美高雅携帶簡便洵爲未見他匹備之絕好也每開蓋仁丹三粒自躍出且于中蓋有裝鏡子明皎燦然在紳士淑女交際界風博嘖々好評

價目

▲試服包 日金五錢

▲小包 仝 拾錢

▲中包 仝 廿五錢（添呈洋銀藥盒）

▲大包 仝 五拾錢（添呈裝鏡藥盒）

各處藥房洋廣貨舖均行代售賜顧請就近購取爲是荷

總經理處上海河南路抛球場東亞公司書藥局

又一種最上品香烟 大總統牌

各界諸公同聲贊美

本公司發行强軍牌香烟已壹月餘以來中外各大埠已經一律暢銷幾有應接不暇之勢良以香味之可口衛生之有益價目之從廉不致見獎於大雅本公司實深感荷惟本公司之品目有十數種之多業精求爲出品發行其名間有最上品最研究之監製名曰大總統牌即日發行以享我同胞口福其品質之優美香味之馥郁有識自有真洋無待本公司之多贅也 振勝公司啟

强軍牌香烟 最優等美品

本公司精選各種名目繁多均以上等烟葉製成性質溫和香味芬馥且吸之有裨於衛生大有裨益較市上之香烟無不及實有過之誠全球精良之品各界無不歡迎之至所售各種有豪光顧請移玉至二洋涇橋北境本公司接洽可也

上海振勝烟公司發行

我有許多言與君仔細說◎人生天地間身體分强弱◎强者自安然弱者少氣力◎一日胃風寒百病隨之出◎作事歎無能腦力亦減縮◎憔悴苦不勝葯爐共晨夕◎一年心中憂卜蟳◎妻子爲我愁我對妻子泣◎何處貢仙丹能療我之疾◎我疾何以廖惟賴自來血◎所費錢無多白體受裨益◎一瓶始服完歐疾如冰釋◎胃口日以開氣血只漸足◎今再世入合門喜無極◎無論女與男老幼皆可服◎粵勸衛生家時時當記憶◎自來血價目 大瓶二元 小瓶一元二角 每打二十元 十二元

上海四馬路五洲大藥房總發行所

藥料加重添製小瓶

沈製生髮膠

招請經理特別公道

本藥房東家主人發明沈製生髮膠靈驗不論男女老幼髮虛鬚變黃變白病後產後血虧髮等患均可禿髮重生行消十年治好者登報頒揚謝信託掛門口任人閱看以昭靈驗之鐵證此次加重藥料增多分最較市價格外神效請諸君善探後爲黑滑亮不靈包可退回各埠●大藥房可●各洋貨號批發格外公道如不能消以還洋惟生髮藥名目繁多切記認明●藍龍商標●本主人餘年氏小像●上海英美會審公堂銅版印告示總發行上海盆湯弄大街人壽藥室方是的真●售價每瓶大洋五角每料花亦可代銀不加寄費

六瓶二元五角新添小瓶價減半外埠寄郵政局安郵

速成打字招生

本學社設打字專修科己七年功課完備教法精善三個月可熟每點鐘其閉目亦可打萬餘字業速可知畢業後謀洋行易故供職於各業極者日益多欲急三個事學者速來習練月費洋十元欲閱章程來取或寄三分郵票電報掛號虹口新振華學社過橋武陵里啓

登仕第 鑒

別經一載茲借楊弟仙見谷詠英報速界報留和街八全隆號海舊號旅館爲盼劉立中白

第一集 筆記叢書

本書專取近朝秘本及近人所作筆記擇其佳者彙印成集每集或二三種或六七種現先出第一集以後陸續出版每集定價五角目次如下

夢蕉亭雜記此爲譚談治筆記

隨隱漫錄此爲遊覽筆記

遊梁瑣記此爲軼聞筆記

柏林劇話此爲考究筆記

蝸廬雜錄此爲掌故筆記

上海天津北京南京有正書局

立愈遺精金剛百鍊丸

家藏經驗奇方 威稱天下無雙 遠埠函購 郵局最妥 患有遺精 幸勿錯過 服不效驗 包退包還

壽限難欲設法求治苦無對症方藥本藥局家藏經驗奇方係坐茅逢老僧所傳名曰金剛百鍊丸無論有夢無夢二日奇功立見能使精關堅固諸恙咸瘳功能固精封髓活血健脾屢經試驗百無一失凡嘶生者幸勿觀望至貽後悔也◎每小匣洋一元每料一大匣洋四元◎另製第一嚴體遺精一貼膏功效同上每張洋七角若膏丸並用功效益彰轉年深月久老病服丸二料可包永遠絕根上海三馬路西市小花園對門速雲大藥房發

[illegible]

心理生意的催眠術施法教授

日本精神學會催眠術專科博士鈴木楢翁以專科名家遨遊西國道經上海擬暫留小時教授催眠之術數日可曉任便施演功效確鑿即日開校欲學者請往虹口西華德路豐陽館問鈴木楢翁博士

民國三年五月十號

有正書局

新信箋

時裝仕女 乙種角花 式出版

時裝仕女 繪爲圖畫 印入角上 巧小精雅

雪光紙印 一角五分 奏本紙印 百張三角

速來購用 批發廉價 何家發行 有正書局

釋迦如來應化事跡出版

此書乃將釋迦佛降生以來歸本聖蹟精繪成圖此從初刻本落石紙印共三冊大史紙印者九角有光紙印者洋五角大洋本局照例批發總發行所上海棋盤街平望街北京廠西門有正書局

高德洋行

上海英大馬路三十六號便是

創製吒力克化學灣形鏡片

鏡者華人於眼鏡一道頒掛研究自敵行老幕以來近視等花牛明蒙味光光使之復原矣者不勝枚羅敝以後漏上步一行之後塞者竟而再矣運來枝有未請光攀于其利而立續揚報紙上學詞無言有名無實其用後沖深得能中之味者自故明其鼎壓也正凡諸君欲配而准合目之光美戴最優等華之眼鏡者請恚隔一試右知言之不羼也醫學博士費德雷華經理周憲章同啓

臭蟲立斃 穩入睡鄉

中外各藥房及洋貨店均有發售

經理 上海法界天主堂街日信大藥房

總經理 上海英界柵家園丸三大藥房

開市廣告

萬生昌珠寶鑽石號

本號自運泰西名廠金鋼鑽石專收珍珠寶石磁銅玉器聘請廣東巧匠精造洋鑲首飾及特別文明結婚禮戒今先行交易准本月念六日開張倘蒙各界賜顧請駕臨四馬路平望街羣仙戲園後門對面平安里便是

電話三五五七

照批發定價格外克己眞不二價不折不扣

應珠寶鑽石本牌舊金花貝價不合包退還換

經理許少卿啟

法租界外灘 美最時洋行機器處

碾米廠 麵粉廠 紡紗廠

全廠或每部機器俱全係全球最著名廠家用最佳料照最新式製造出數最多日費最省工作時間最少誠節工節費之良機也倘蒙諸君惠顧新駕臨本賬房接洽可也

分行 上海 漢口 鎮江 宜昌 香港 廣東 天津 青島 重慶

哈味爲司格酒

洋酒之陣類不一名目繁多求其有益於衛生者其惟哈咪爲司格乎此酒乃英國名廠所製行銷全球已歷一百四十餘年紳商士賈肆筵設席靡不喜飲此酒以其能增長腦力補助精神尚屬最高之飲品無上之佳釀也爲司格酒中國本行獨家經理前已登報聲明凡政商軍學各界賜顧如荷臺批請至本行接洽本埠各大洋酒食物店均有出售就近購飲亦可此佈 總經理批發所上海英大馬路東首泰興洋行啟

時報第三張

今天四大張

中華民國三年五月十四日星期四
舊曆甲寅年四月二十日

京都天寶齋

花柳經驗良方　毒門聖藥　除病必速　無憂

京都天寶齋藥局○天下馳名○靈驗第一○異人傳授珠黃八寶化毒丹包愈男女一切楊梅結毒限日斷根永無後患

此丸乃本齋傳得異人傳授良方重用眞犀牛黃珠粉琥珀極品上藥泡製久煉成丹專治男女楊梅結毒橫痃下疳小便皮破腫爛一切毒門無論初起久染已可限日全愈如積毒未淸服藥不愈或廣瘡鑽骨紅斑不顧人之性命攸關暗用輕粉升藥劍提丸等當時立愈及毒氣內閉逢春復發四肢酸痛甚至鼻塌喉脫紅斑起點皆係毒入筋絡且必染妻絕子其害非淺餘毒未淨其患不休此實害者未得方法患者豈能安全惟本齋不惜重資修合濟世播者將此丹服下立刻止痛消腫當時拔毒凡極重險危之症服藥一料立可全愈價雖略貴其效足値嘗能擂盡染骨肉一切結毒且能生育無害凡服必中輕者五天全愈重者七天斷根如用倒提丸輕粉升藥當稀火焚凡患下疳腐諸瘡束手危險萬分請試嘗之當知本齋藥靈方眞也○每瓶價洋二元每打洋念元○另有珠黃下疳散每瓶洋七角如女子陰戶腫痛男子陽物潰爛剝筋或爛去半邊此散一摻立見去腐掃毒生肌止痛保復原形仍可生育眞乃效驗如神第一仙丹◎立愈珠珀五淋白濁丸每瓶價洋一元如不效聽包退還洋　外埠郵購妥速信力自給　開設上海二馬路鼎新里內京都天寶齋啓

大舞臺

四月二十夜連演一天新排拿手好戲

最優等二鬚帮兼子文武鬚生

小達子

連臺排演最有價値之歷史新戲　○前本○

風波亭

此劇勸忠敎孝有益世道人心適藝員小達子携有全本風波亭脚本來申其中情節係就精忠傳順書刪繁去複精心結撰而成並無絲毫杜撰前在京津歷演是劇皆蒙觀者稱許緣是劇情節既好加以該藝員之唱做俱優自然分外出色今居來滬本舞臺主特商請排演言之再三始蒙首肯連日支配排演已臻純熟準於二十夜演唱顧曲諸君幸早貴臨爲荷

本舞臺特白

中國華明眼鏡公司

本廠自製新發明　托力克灣形鏡片

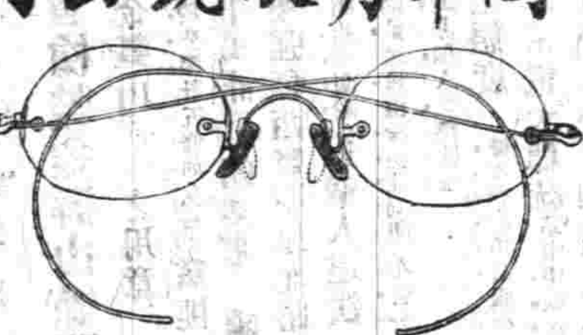

謹君欲圖補救已損之光鏡感思保護之完善目力不可不戴用服鏡惟眼鏡一物當必求材料之優與尤鏡之準否則有害而無益同人等以憂雜質之害目復痛利源之外強所得苦心研究發憤雪恥故能於斯道屬將其異秘顧諸君勿痕問津是幸焉往公本公司所有諸優點逃於後（）本研司係光學專家所驗故於光學之新究特深且備有電光驗目暗室用成用發明之器機爲貴客所光驗費不取皆中優待（一）（二）本公司研製各釋鏡片克與市上所購迺平不固而尤以托力得一標鏡片爲本公司免究獨倒最稱旅意之製品此稱鏡片復磨或回凸形能既無眼毛之關礙風壓沙之侵入宜使美者顯設自如均悟增最覺適標且爲觀（三）（三）鏡架舒貨客面部之金準及之裝配務求服（四）金銀夾樣以奇鋼綠等各釋依色色俱備式充新包且有自製中柔之鏡架或色造足本用包換總之架西各國所能精者樣公司無有不金造且材料之臺式顧之美實遠勝東來品貴客幸場光南始知言之不照

上海拋球場河南路〇一百三十三號　電話四零六三

華明公司啓

惠羅

南京路十三號

本星期新開箱最時式之各種男女靴鞋乃最上等之貨物但價値極廉絲帶花邊以及手套等物皆倫敦巴黎最時式之貨物男式或女式白帆布走鞋每双售洋各種大小皆有或英國雪佛爾（女衣料）方格下柳條皆有顏色甚爲新鮮且售水不退色本星期內每四碼洋一元如在他處買此貨至少須洋三角五分一碼女式手巾每打洋一元

本公司彩友皆操華語接洽也

克虜伯廠

駐滬經理　禮和洋行　謹啓

鐵路項下　專門品係　車輛項下

叉路橫路轉盤移動平檯停輪擋件各式橋梁復按軌道用叉路停輪鋼磴隧道托環克虜伯生鋼車輪車軸並重厚之輪箍車輛底架專式載運笨重各物之車如鋼質鑄成品鍋爐大炮等件重可至一百四十噸並卸貨靈捷之車輛之成之鋼件鑄就之鋼品鍋爐鋼板等物以及火車頭客車貨車所用之鋼

津浦鐵路開車時刻表

（民國二年十二月一號實行）

由天津開至浦口

站	慢車	尋常車	特別車
天津總站	上午五點五分慢車濟南止	十點二分（尋常車）浦口止	星期六上午[illegible]分特別浦口止
天津西站	上午五點三十五分（慢車）	十點十八分（尋常通車）	十一點五十八分（特別車）
滄州	上午九點四十六分（慢車）	下午一點卅六分（尋常車）	二點三十八分（特別車）
德州	下午二點十六分（慢車）	四點四十四分（尋常車）	五點十九分（特別車）
濟南	上午七點廿分慢車徐州止	下午八點卅二分尋常通車	夜八點十二分（特別通車）
泰安	上午十點十八分（慢車）	十一點十二分（尋常車）	夜十一點廿二分（特別通車）
兗州	下午一點七分（慢車）	夜二點八分（尋常通車）	十二點四十五分（特別車）
臨城	下午四點九分（慢車）	夜五點二分（尋常通車）	三點二十分（特別通車）
徐州	下午一點（慢車蚌埠止）	星期日上午七點十六分（尋常車）	上午五點十八分特別車
[illegible]	下午二點五十一分（慢車）	上午八點四十四分尋常車	六點四十三分（特別車）
固鎮	下午五點二十一分（慢車）	上午十點廿三分尋常通車	（特別通車不停）
蚌埠	上午十點四十五分慢車浦口止	十一點卅分（尋常通車）	五點五分（特別通車）
明光	上午七點五十五分（慢車）	下午一點十三分尋常通車	（特別通車不停）
滁州	上午十點二十分（慢車）	下午三點十分（尋常通車）	十二點五分（特別通車）
浦鎮	下午十一點五十二分慢車	四點廿分尋常通車	（特別通車不停）
浦口	下午十二點三十分（慢車到）	四點三十分（尋常車到）	一點十三分（特別車到）

由浦口開至天津

站	慢車	尋常車	特別車
浦口	下午二點廿分慢車蚌埠止	上午九點五十分尋常車津止	星期一下午一點四五特別津止
浦鎮	下午二點四十分（慢車）	上午十點五分（尋常通車）	（特別通車不停）
滁州	上午四點十三分（慢車）	上午十一點二十分尋常車	下午三點三分（特別通車）
明光	下午六點三十八分（慢車）	一點廿三分（尋常通車）	（特別通車不停）
蚌埠	上午六點（慢車徐州止）	下午三點十分（尋常通車）	六點（特別通車）
固鎮	上午七點十七分（慢車）	下午四點廿七分尋常通車	（特別通車不停）
[illegible]	上午九點卅九分（慢車）	下午五點五十八分尋常車	二十二分（特別通車）
徐州	上午七點五分慢車濟南止	夜七點五十六分（尋常車）	九點四十七分（特別通車）
臨城	上午九點四十三分（慢車）	十點（尋常通車）	十一點四十五分（特別車）
兗州	下午十二點五十五分慢車	十二點五十九分尋常車	夜二點十五分（特別通車）
泰安	下午三點三十九分（慢車）	三點四十八分（尋常車）	夜四點三十三分（特別車）
濟南	上午八點廿分慢車天津止	星期二上午七點尋常通車	星期二上午六點零分特別車
德州	上午十二點廿八分（慢車）	九點五十分尋常通車	九點廿一分（特別通車）
滄州	下午五點三分（慢車）	十二點三十四分（尋常車）	上午七點五十二分（特別車）
天津西站	下午九點十四分（慢車）	三點三十九分（尋常車）	二點廿六分（特別通車）
天津總站	下午九點廿四分（慢車到）	三點四十分（尋常車到）	二點廿三分特別通車到

下關浦口往來公度時刻表

下關開：上午九點　下午一點　四點　逢星期日下午十二點三十五分　逢星期一下午一點十五分

浦口開：上午十點二十分　下午十二點四十分　五點　逢星期日下午一點三十五分　逢星期一下午二點十八分

滬寧鐵路開車時刻表

由上海開至南京

站	開車時刻
上海	[illegible]
南翔	[illegible]
崑山	[illegible]
蘇州	[illegible]
無錫	[illegible]
常州	[illegible]
鎮江	[illegible]
南京	[illegible]
江邊	[illegible]

由南京開至上海

站	開車時刻
南京	[illegible]
江邊	[illegible]
鎮江	[illegible]
常州	[illegible]
無錫	[illegible]
蘇州	[illegible]
崑山	[illegible]
南翔	[illegible]
上海	[illegible]

滬杭鐵路開車時刻表

由上海開至閘口

站					
上海	上午八點正（快車）	九點五十分（慢車）	下午二點（特別快車）	三點二十分（區間車嘉興止）	
莘莊	上午八點二十五分（快車）	十點三十一分（慢車）	下午四點零三分（區間車）		
松江	上午八點五十四分（快車）	十一點十分（慢車）	下午二點四十二分（特別快車）	四點四十八分（區間車）	
楓涇	上午九點三十四分（快車）	十二點十分（慢車）	下午三點十六分（特別快車）	五點三十三分（區間車）	
嘉善	上午九點四十八分（快車）	十二點三十分（慢車）	下午五點五十分（區間車）		
嘉興	上午七點四十五分（區間車閘口止）	十點二十分（快車）	下午一點十五分（慢車）	三點五十三分（特別快車）	六點十五分（區間車到）
硤石	上午八點卅五分（區間車）	十一點正（快車）	二點十分（慢車）	下午四點廿二分（特別車）	
杭州	上午十一點零五分（區間車）	正午十二點五十分（特別車）	下午四點三十五分（慢車）	五點四十分（特別快車）	
閘口	上午十一點三十（區間車到）	下午一點十分（快車到）	五點正（慢車到）	六點正（特別快車到）	

由閘口開至上海

站					
閘口	上午七點三十分（快車）	九點二十分（慢車）	下午一點三十分（特別快車）	二點四十五（區間車嘉興止）	
杭州	上午八點正（快車）	十點正（慢車）	下午二點正（特別快車）	三點二十分（區間車）	
硤石	上午九點四十五分（快車）	十二點二十三分（慢車）	下午三點十分（特別快車）	五點四十分（區間車）	
嘉興	上午七點五十分（區間車上海止）	十點三十分（快車）	下午一點二十五分（慢車）	三點四十五分（特別快車）	六點二十分（區間車到）
嘉善	上午八點二十分（區間車）	十一點十四分（快車）	下午一點五十五分（慢車）		
楓涇	上午八點四十分（區間車）	十一點十二分（快車）	下午二點二十五分（慢車）	四點十七分（特別快車）	
松江	上午九點三十分（區間車）	十一點四十九分（快車）	下午三點十八分（慢車）	四點五十一分（特別快車）	
莘莊	上午十點二十六分（區間車）	十二點十八分（快車）	下午三點五十八分（慢車）		
上海	上午十一點二分（區間車到）	正午十二點四十一（快車到）	下午四點三十四分（慢車到）	五點三十分（特別快車到）	

德商瑞記洋行

本行經理德國最大名廠蔼益吉之電燈及一切電氣需用物料並美國著名西方電氣公司之德律風器具凡爲電氣所用物料無不全備如蒙惠顧價當從廉

分行開設在　香港　廣州　九江　漢口　重慶　天津　牛莊　南京　長沙

外國總行在　英京倫敦　德京柏林　美京紐約

清儀閣金石文字拓片

此張叔未先生手拓金石各器拓溪每片有翁覃溪題誌後面復有軍片長跋精印一冊定價大洋一角半

上海望平街有正書局及北京天津蘇州南京分局同啟

▲進口輪船▼

五月十三日（十九）禮拜三進口

新北京	由寧波	太古公司
甯紹	由寧波	甯紹公司
恆生	由香港	怡和洋行
吉和	由長江	怡和洋行
瀛安	由香港	太古公司
大吉丸	由長江	日清公司
新豐	由烟台	招商總局
奉天	由烟台	太古公司

外國輪船出口日期

阿皮參拿		十五日開往	太古公司
卜國南	法國西	十五日開往	法公司
俄皇后	美州金山	十五日開往	昌興公司
印度	倫敦	十九日開往	英公司
李里司咸物	卸門	十九日開往	德公司

▲出口輪船▼

五月十四日（二十）禮拜四出口

大利丸	開往長江	日清公司
瓦安	開往仁川安東	太古公司
每榮	開往福州	招商總局
工谷	開往長江	招商總局
飛鯨	開往香港	招商總局
甬興	開往寧波	甯紹公司
工天	開往甯波	招商總局
吉和	開往長江	怡和洋行
廣生	開往山頭香港廣東	怡和洋行
公平	開往烟台營口	招商總局
遇順	開往廈門汕頭	招商總局

五月十五日（念一）禮拜五出口

德興	開往長江	鴻安公司
鎮安	開往青島	太古公司
龍門	開往青島大連	亨寶公司
武昌	開往長江	太古公司
德和	開往長江	怡和洋行
奉天	晚往威海烟台天津	太古公司
大德	開往福州	大達公司
加賀丸	十一點鐘開往歐洲	郵船會社
築前丸	四點半開往神戶	郵船會社
新豐	開往天津	招商總局
新北京	開往甯波	太古公司
甯紹	開往甯波	甯紹公司
甯波	開往廈門汕頭	太古公司

五月十六日（念二）禮拜六出口

岳陽丸	開往長江	日清公司
華平	開往天津	開灤公司
築後丸	五點開往日本	郵船會社
金陵	開往長江	太古公司
甘州	開往香港廣東	太古公司
官陞	開往烟台天津	怡和洋行

五月十七日（念三）禮拜日出口

台東丸	早往天津大連	郵船會社
美利	開往長江	美最時行

中華郵政收信時刻

日本美洲	公司十一	下晚八點半	
長江	江裕	又	又九點
烟台天津	新濟	又	又
烟台牛莊	公平	又	又
安東	新安	又	又
福州	海晏	又	又
廈門汕頭	飛鯨	又	又
香港廣東	公司	又	又
歐洲由西伯利亞	浦口	又	又

平等閣筆記出版

此書曾在時報按日登載近以索此書者紛紛茲特

無昏瞶之累步履無疲軟之苦筋骨無拘攣之態顏面無枯憔之色耳目

京都天寶齋眞正西藏馬寶專治文武痴癲痰迷心竅試驗萬人靈效如神上海二馬路西鼎新里是遠埠函購原班回件

分發行所　南京奇望街有正書局　蘇州郡廟前有正書局　天津東門外馬路有正書局

總發行所　上海望平街有正書局　北京琉璃廠有正書局

地方通信

◉奉省檜甕金壽山餘聞

▲宣布金壽山罪狀之用意 張督於本日（八日）將檜甕金萬顯罪狀宣布於公報計五條如勾通黨匪歐陽鑄捏塡僞委任狀誣陷平民詐取朗某張某贓欵私運軍火干預鄭賈氏訟案強奪西豐開原北路三處人民地段五條後當即通電各省謂此係關於金某個人違法並非涉及他故希諸查明深恐亂黨藉端造謠致滋紛擾並刷印布告分行各縣以昭炯戒蓋張督此次秉承中央命令並非個人之懲罰也

▲都督之態度 據都督府消息張金波氏現爲財政困難諸事棘手等情昨特密電大總統請求開缺速派賢員接替探其內容因有金帮統案件不能不有辭職之舉云又有一說張督現決定星期六日赴京並爲面告大總統檜甕金帮統情形云

▲繼任員之呈報 新任遊擊隊統領劉景元現已到任昨有電呈都督謂接任後曆察防隊長官以及兵士皆安分守規毫無意外之虞請釋綺念云云都督接電後當將原電傳示參謀長及二十七八兩師長一併知照矣

◉浙路國有近聞種種

▲湯氏之調停 浙路湯前總理僧當甬劉樹屏君由紹赴杭後理事姚慕蓮監事陸叔同曾欲湯蟄公出而解決遂於十二日上午七時一同趁車往滬並邀代表虞和德審議員田澍霖以融化各方面意見爲着手之解決方法云

▲接軌之決定 杭滬鐵路與滬甯鐵路接軌一節日前英工程司奉交通部令籌辦此事會偕滬甯鐵路鍾總辦測勘至四五次已決定滬楓鐵路上海龍華兩站撤銷由梅家弄站起程繞越公共租界西北蘇州曹家渡等處接通滬甯鐵路眞茹計程二十一里零俟浙路接收後即可開工建築云

▲部委之首途 北京交通部代理總長朱啓鈐氏以浙路股東會一事迭據該路股東沈潮代表虞和德理事姚福同監事陸樹聲等先後來電陳述不同除電浙督省長再行查覆外特派路政員謝篤夫專程來浙調查當日會場情形詳細具報以便核辦聞謝君業已出京不日即可到杭云

▲股息之發給 浙路股本已達一千零四十七萬一千八百零二元二年份應給官息洋七十三萬三千三百零七元六角二分照公司第二次議定章程本年陽曆五月朔日起應登杭滬各報發給上年股息現因大部接收在即已議定俟部欵滙到後由浙路股欵清算處再行定期發給云

▲酬金之支配 前清郵傳部借給浙路公司英銀六十萬兩此次路歸國有理會呈准交通部免本還息計除付九年利息外尙存洋六十萬元當時擬定清算處常年費十萬元職員酬勞金二十八萬元小工酬勞金五萬元合計四十三萬元尙有十七萬元却無正當用途於是前代表函索酬謝十五萬元各經理處又要求將支剩二萬元分配本屆晉京代表及理事監事確無絲毫所得惟公司與部等無現銀推儀欲請諸君何必如此爭鬧也

▲全線之規畫 昨有友人自京飛函相告謂浙線自銀公司以三千五百萬連江綫歸併與部訂約之後該公司即將全線通盤規畫聞擬定浙之杭楓線將來由杭州轉良渚過餘杭繞莫干山經安吉達泗安入皖境廣德出甯陵沿皖北各縣走蕪湖大通與湘路接線其東南路錢江經甬曹支線繞溫台穿閩溪沿常玉過廣信而至南昌蓋欲合江浙皖贛四省爲一線奚可勿懼哉

◉江蘇未來之政局

▲省制改革之說愈逼愈緊此間重要機關重要人物無不持都督改爲軍區長民政長改爲巡按使之議且謂六月初間必發表七月一號實行以清二年度之界限至於軍民合治之說在今日已不成問題無論江蘇已分治者不必合治即已合治之大省亦必分治以免外重內輕藩鎭之禍惟巡按使將來或加會辦軍務銜則未可料也

▲軍需長之職權 與今日都督之局面或無大異巡按使所屬機關有改廳制之說如民政廳之附設教育實業各科財政廳之包合國稅省稅縣市鄉稅司法廳之由直轄於部者而節制于巡按使以復清制按察使即提法司之聽命於巡撫也

▲新任命之內務司長王舍棠已來電交卸甘肅國稅廳啓行在路到甯之期當在月終王爲舉人出身曆任河南知縣升知府而擢爲補用道者其吏治之經驗有素籍隸湖北非本省人將來民政廳之廳長非王莫屬可預擬者

▲財政廳之人物 有志在必得爲廳長者咸傳爲現任陸軍會計審查處長前清捐納兩淮分司捐升知府曆任江蘇鎭江常州江甯知府而總辦江南財政公所之許星璧惟迷信天道循環衰極必盛之人則多不信許星璧之得握江蘇財政權清光復以來滬時政府滬軍都督府留守府時期之二十餘師兵隊加以上年二次革命之禍亂二年來搭克聚歛蔽骨吸脂焚掠搶刦搜括羅掘江蘇業經民窮財盡元氣大傷天心厭亂否極泰來或財政廳之未必爲許星璧乎

▲司法廳之體制 自如清制提法司現時高等廳民庭之審判刑庭之檢察有謂如民政廳教育實業之分科其地方廳現在本已決定爲省會商埠兩地點於此兩點中分重輕而決定係於南京省會上海商埠兩處各設地方審檢廳

◉日本澀澤男爵游蘇記

日本澀澤榮一男爵實業家也來華考察一切且曾遊歷曾經外交部電飭蘇州交涉使轉致蘇商會俟男爵到蘇時均應一律優待茲澀澤男爵已於日昨上午由滬搭車赴蘇當由日本領事池永君暨蘇股鎭守使商會總協理等特假閶門外留園設筵款待宴畢遂往巴拿馬賽出品分會參觀成蹟時已夕陽西下賓主盡歡而散次日復由稅務司交涉員導男爵赴寒山寺一帶遊覽嗣由陸軍第二朱師長水警第二區趙廳長蘇州警察廳孫廳長吳縣楊知事暨紳商等仍借留園款待男爵互致頌詞迨午後一時恭送至火車站而別聞男爵尙須盤桓白下俾覽秦淮風景云

◯河南通信

▲司法官限期迴避 高等檢察廳近接司法部電令以各級法廳司法人員凡服官本省例應一律迴避覽開報部以便更調各省遵照在案迄今日久多未見諸實行各省改任法官呈報辭職迴避者寥若晨星若不嚴事督行殊與司法前途流弊滋深現爲愼重司法起見用特一再嚴飭除呈報迴避人員不計凡有本籍法官未經離任者仰各該廳飭其迅速迴避統限於本月十五日以前一律開單報部查核以便分別更調不得再行稽延致干未便除飭各級法廳查照辦理外所有供職承審法官籍隸本省應由各廳查明飭令離任另行委人接充並將各員姓名履歷造册彙轉是爲至要

◯廣東通信

▲李省長爲太夫人祝壽 李省長之太夫人陽曆六月十一日大壽各署各自聯同製錦稱觴國稅廳人員擬共製一屏該廳科長陳佩實蘇乃鍇昨已函詢省外各徵收機關如願付份者即書列銜條見覆彙辦云云

▲都督府之修葺 都督以署前頭門驗壁及門樓上各灰塑零星朽腐着廳有碍觀瞻特飭匠從速修理將各灰塑加批白灰並於兩便築壁從新油務期規模宏偉昨已在署前高搭竹棚各匠趕緊修葺其工程甚覺忙碌云

▲覺魂日報之被封 西關第七甫覺魂日報初五晚奉令停版一事茲聞遊擊隊搜查後旋將該報編輯歐陽壽石發行崔夢蘭印刷黃志甫並排字部工人陸勇釗四人帶行解往警廳聽候發落該報現由警察八區派警駐守以免匪徒混進行竊各物件亦已紛散聞紙留同一二人至其獲咎原因多有謂因該報轉載王照柱陳炯明之悖逆文告所致未悉是否

▲鑑[illegible]糖毒斃兒童 香山石岐大廟附近昨有數人在此販賣鑑[illegible]糖其價甚賤且色色俱備兒童甘之如飴距食後回家均呼腹痛夜半遂斃三四日間吃斃兒童幾及百人大廟附近某宅姊妹四人其年長者約十三歲幼者約二歲食後均皆殞命現各人均疑此糖含有毒質擬請警區將其拿究惟若輩已遠颺無從捕獲云

▲疫症流行之調查 近時疫症流行省垣與及各屬均有傳染日來尤爲劇烈茲將本城有疫地點調查如下計城內地方之最劇烈者爲番禺直街長塘街大塘街担杆巷舊倉巷流水井學源里府學西街其餘小北直街天平街福泉街蕭界西濠街現已發現多宗不能枚舉城外則以濠畔街之德興里頭多餘則高第街廖家巷木排頭水母灣第一津第二甫第三甫及河南地方均有傳染省外各屬則以順德爲最如容奇大良龍江龍山小布平步等處迭經發現餘則南海之佛山東莞之石龍新會之外海及肇慶大埔等處亦有防不勝防之勢據省垣一方面而論染疫者十不救一以發熱及核症居多朝發夕斃良醫束手故從前閉歇之棺材店日間紛紛復業所有僧尼道士等亦皆應接不暇云

◯杭州通信

▲全省收入詳數續誌 浙江全省本年四月分各縣局收入總數已誌本報茲探悉其詳數續錄如下（一）地丁三十九萬八百九十八元（零數從略）（二）抵補金十七萬九千五百十八元（三）屯糧一萬二千一百五十四元（四）租課一萬五百四十元（五）百貨捐十六萬九千四百十二元（六）茶捐一千六百五十七元（七）糖捐一萬一千四百六十八元（八）絲捐二萬七千二百五元（九）契稅一萬四千七百二元（十）當稅二千八百四十二元（十一）牙稅二千八百九十四元（十二）印花稅二千一百七十八元（十三）烟捐一萬二千五百六十三元（十四）酒捐五萬九千八百六十九元（十五）廠紗捐三千三百四十五元（十六）富帖捐六千七百八十元（十七）三萬一百七十四元（十八）驗契費三萬三千三百十三元

▲整頓江浙兩省收入 國稅廳公函江蘇行政公署略以浙省繭捐夙多弊混本屆新繭登場亟應設法防杜查浙省出口運上海者居其多數現由本處委任徐聯華前往上海凡自浙省出運繭包到滬飭令一律嚴查以資整頓凡此計畫專爲稽查偷漏而設蓋浙繭之正捐滬捐關係兩省收入苟少一分偷漏即多一分捐數惟上海係貴省管轄雖由本處派員駐查非仗貴民政長飭屬相助爲理不足以策進行而收效果

▲西人留心古蹟之一班 西湖靈隱寺山水之奇甲於天下內有各種佛像多爲前代古蹟頃聞有一西洋人欲將此種造像攝影回國以供賞玩聞已與英華照相公司商議價目須擇其中賓相莊嚴者照取六十幅一面已囑令飯店中人代爲向寺崖深處揀擇完好之佛像拂拭塵苦洗刷淸潔俾便攝影是可見西人愛重古蹟之一班矣

▲三旅長聯袂北上 四十九旅十一旅十二旅旅長周鳳岐葉三君預備隨同齊垣君入都覲見大總統一節曾誌報章茲悉葉君起程之日原約在海上等候周旅長鳳岐電達省垣已於昨日由甬赴滬現聞駐省旅長葉接電後特於今日晉謁都督稟辭就道定於十四號早車起程赴滬取齊十六日聯袂北上所有各旅部職務均由參謀代理分別呈報師長示遵矣

▲督察長調查防營回省 巡防督察長由都督府畫歸省長管轄後所有舊日發給槍砲子彈軍裝等件業由軍府造册移送省公署復於本月二號令飭警察廳委派勤務督察長計饒洋督察員錢錫皓前往桐廬富陽餘杭海甯等處及防營所在地點分別點驗以昭鄭重茲悉該員等已於今日公畢回省銷差矣

▲考取知事呈報到省 中央考取新知事莊承彝（係江蘇人）於前日分發到浙特赴行政公署報到並呈驗內務部發給執照昨民政長驗明無訛業已註册聽候差委矣

▲籌記講習第二班開課期間 籌計分處所設籌記講習所茲以習學一月期滿已於昨日（十二）舉行畢業試驗共學員一百數十人現規定第二班於二十號即行開課云

◯紹興通信

▲李艾伯罰金贖罪之確聞 李艾伯判決五等徒刑監禁十一個月已誌本報頃悉李在押患病日漸不支特於昨日具稟軍府懇求罰金贖罪依照判決刑期呈繳洋三百三十元申請取保出獄現奉批准諭令取具妥實鋪保切結以便釋放

▲改良錢江義渡之動機 錢江爲杭紹往來要道義渡之際一遇風伯爲虐遭覆沒實由帆檣出險茲由紹興紅十字分會發起改良義渡十號假座絲業校爲會場議決改用機輪拖帶義渡船由該會會員姚君出示輪船圖式每艘價約萬元吃水五尺許可拖帶義渡二艘一面聯絡杭紳及義渡局員共籌進行一面籌措開辦常年經費云

◯揚州通信

▲司長參觀軍隊 揚州兩淮運司姚文甫君因揚軍自裁併後整頓軍容不遺餘力其成績必有可觀昨特函商旅長張錦湖君擬參觀軍隊精神及操法如何聞已由旅長通令各團營準備一切聽候擇日請司長參觀而期完備云

▲警務長下鄉拔烟苗 江都警務長張芷津君昨聞東鄉官陵鎭地方民人有私栽烟苗之事特帶巡士多名親自往該處鏟除並嚴拿私種之人究懲以重禁令而資愼重云

▲徐公祠舉行週年會 前揚州第二軍軍長徐公寶山於去歲五月間因擁護中央致遭黨人仇惡暗害屈指己將一週前有公民楊丕等提議發起舉行週年紀念得旅長張錦湖等之捐助經費己擇定五月十三日在廣儲門外徐公祠內舉行週年會並建造銅像業已佈置一切想屆時必有一番熱鬧云

▲憲兵營之暗潮內幕 駐揚憲兵營營長唐助前因裁減軍隊將權限階級縮小改稱連長後早存消極觀念以致辦事不免稍欠振作日前揚州軍政執法分處長方碩君奉都督委任兼辦江北一帶憲兵營長任務方君奉委後照章傳見屬員唐因相形之下不免難堪並未應招以致屬方之怒隨令記大過一次該唐聞悉尤多不服徉言與方勢不兩立加之一般與不睦者相進讒

言致將唐澈逵加以禎離驗守宇樣現
有以現任該師第四旅旅長張亞威調

五彩印描眞金西方阿彌陀佛接引像

接引云者凡人臨命終時佛即示現接引來生至極樂世界也佛說阿彌陀經云西方爲淨土名爲極樂世界其中有佛號阿彌陀吾人只須執持阿彌陀佛名號念念西方願生彼土果能二命終時一心不亂即能決定往生淨土云云我國夙崇佛教近世研究佛學者益多本局特恭印大幅繪畫高妙色相莊嚴絕無俗態習氣永合供奉之用每幅價洋陽角又本局前出洋金印西方三聖像原價一角半現改一角五彩印描眞金西方三聖像原價一角現改一角半定價從廉藉廣流布

上海望平街有正書局及北京天津蘇州南京分局同啓

明拓伊闕佛龕碑

此褚君聲伯藏據跋云此在辛丑三字本決爲明初本拓流傳於世者只二本惟王君存風甸有一本云定價大洋五角

分發行所 南京奇望街有正書局 蘇州郡廟前有正書局 天津東門外東馬路有正書局

總發行所 上海望平街有正書局 北京琉璃廠西門有正書局

言設將唐撤差加以推驗守字樣現開唐云無罪彼體心實不甘有向高級官長訴冤之說不知確否

▲區長因事被控 揚州邵伯鎮地方巡警區長陳竹孫前日因與該處鄉董因事衝突被該鎮人民在巡警事務所控告互相違法昨由警務長張立瀛君特派警務員朱君親赴該鎮調查一切究竟誰是誰非詳細訪察以憑核辦朱君奉令後已束裝首途矣

▲電報局亦有偵探亂黨者 揚州電報局頃奉交通部令云亂黨設計不特與交通事務上尤多鬼蜮伎倆若不嚴爲防範其害不可勝計特飭以後凡關於形迹可疑發電之人固屬扣發並准立時拿解官廳懲辦外其能偵緝亂黨擧動一切者均得還派偵緝訪拿以遏亂萌而資周密云云孫君奉文後已遵照辦理矣

○蘇州通信

▲律師懲戒除名 蘇垣司徒衡律師前因代理陸汪氏與汪杏廣在吳縣地方廳訴訟一案兩方當事人俱願和解而該律師忽具狀聲稱此案和解虛僞不實顯係有意把持從中播弄經地方審判廳長察破其奸特將該律師付律師懲戒會懲戒當由會中議決援照律師章程第三十四條四項除名乃司徒衡不服復向司法部上訴申辯現聞部中以該律師理由不充分仍令照會中原議除名故昨經高等檢察廳佈告將該律師職務撤銷矣

▲陸軍第二師着手裁減 蘇垣陸軍第二師前駐鎮守使府任時本有裁汰之議嗣未實行現聞馮都督以蘇省兵費送奉部議減縮開支實屬不敷故擬將第二師決行裁減改成一旅之數以資節省昨已委派本府參謀官一員副官二員及隨員等帶同衛隊十餘人乘專車來蘇借寓鎮守使署專爲督促裁編該軍而來一面由馮督訓令朱師長轉飭各該營限文到五日內裁竣造冊呈報以備改併爲旅其裁汰之法聞已定每連裁兵五十人合該師兩旅共步隊十二營約裁二千四百人(連原有未補之缺額在內)馬炮等營本不足數故此次一概不動其將來之旅長聞有以現任該師第四旅旅長張亞威調充之說朱師長大約另予位置云

▲商團選擧大披露 蘇州商團公會第三屆選擧業已開匭當選者計鄒椿如一百另二票蘇稼秋七十七票杭筱軒五十一票倪詠裳三十四票魏旭東三十票潘若梁二十五票吳俣村二十四票程勞室二十三票共五十六人聞當選諸君尙須訂期互選正副會長及評議辦事各職員云

▲楊知事受任後之新猷 新任吳縣知事楊勉齋君自五月一號視事後昨日特發出布告云蘇垣爲東南財賦之區稅額甲於全省人民担負綦重加以長元吳三縣並治兩湖舊屬統歸管轄編氓遼闊民間疾苦未易周知區區之心竊願就以上所擧有所致力但能爲吾民愛惜一分財力即爲地方培一分元氣爲吾民多除一分隱患即爲官廳少一分隔閡此即本知事願與邦人士相見以誠者也抑尤有進者吳邑濱湖各處向爲盜賊出沒之鄉週來搶劫案件時有所聞是爲吾民之害欲求地方治理首在比戶相安是治盜一節尤爲今日刻不容緩者云云

要牘

黎副總統保薦財政人員呈文

敬呈者竊惟治國之道經緯萬端而財政實握其命脈是故國之治者其財政罔不治國之亂者其財政罔不亂伊古以來未之或易也中國地大物博其富力至爲宏偉然而仰屋憂貧岌岌若不可終日者其病在各地方之財政整理未盡得人故中央雖有極良好之計畫亦將扞格而無所施然則妙選人才使整理地方之財政非今日之急務乎顧理財之難也心思不細不足以言理財手腕不敏不足以言理財不明國俗不足以言理財不通商情不足以言理財無古今之知識不足以言理財無世界之眼光不足以言理財六者具矣而性情不樸實心術不正大猶不足以言理財元洪執此格以繩人物色所及似未有過於現任武昌商會總理呂逵先者竊以其生平事實爲大總統一詳陳之該員在前清時即經學充湖北諮議局議員兼任武昌商會總理其建議則持大體爲時所重辛亥之役鄂省凋敝未知所歸商界尤甚該員以其宿望甯湖北諮議局議長湯化龍竭誠贊襄頗以安自是以還入則贊畫軍謀出則維持市面心力交瘁口不言功湖北軍事既定庫儲如洗議行過境鈔捐稅以佐急需商情疑畏莫肯奉行該員百計開解卒得通過歲收四百餘萬至今利賴之前後經元洪委以軍政府要職暨令長內務財政均力辭不就嗣以湖北官錢局糾紛紊亂非幹材不理責以力任其難始勉强就職任事一年爲公家籌備餉需數至千萬以上官錢局積欠亦復收回不少時値宜昌權運局局長缺出元洪陳其前勞密電保薦蒙大總統俞允旋即加以任命乃爲湖北省議會國民黨議員所齮齕橫加評阻不得即時赴任後經委員再三審查事亦得白而財政部以宜昌要缺不能久懸呈請免官該員退就商會總理怡然無怨去年贛事起首先建議聯合漢口商會通電各省商會反對亂黨擁護中央逆謀不逞此著實制其死命是其心術純正識見高遠求諸近今皆不多覯當此國家財政萬分困難之秋該員有用之才若令無以自見殊屬可惜元洪深知其人義難緘默用敢瀝陳薦舉並附呈該員履歷一分擬請大總統飭交國務院財政部以各省國稅廳廳長財政司司長關監督鹽運使四項存記遇有缺出開單呈請任用必能於財政前途有所裨益元洪爲敬擧人才起見是否有當伏候訓示謹呈奉批呂逵先交院部分別存記此批履歷併發

交通部關於整理電局之文牘

▲總長布告 查電政爲交通機關實具營業性質無論商民人等發遞電報均不得有延滯錯誤情事近聞各省商電頗有任意耽擱謄寫字碼亦多譯不成文實與營業原理大相背馳邇近來軍電絡繹不絕且有違章緊急之官電此亦積累之一大原因但各局任意延滯錯誤亦尙不少殊於電政前途大有妨礙爲此通告商民人等知悉遇有前項情事准其赴部呈揭或將原報底封固郵寄到部必徹究嚴懲並希照章註明具呈人姓名住址以便答復所有各局員領生等須認明營業二字破除習氣於電報之收發遞送務求利便商民之法積極改良如後仍前延誤漫不經心則非特有損電政名譽而於報務營業及國家收入均受其影響即與破壞電政無異此項破壞電政之人本部決不姑容輕則記過罰薪重則撤差嚴究尙其凜旃毋忽特此通告

▲郵傳局長通函 逕啓者現在厲行減政時代凡各部缺額均經切實裁併即本部亦裁五十餘人想各局亦當聞見昨奉大總統諭飭將署外各局亦應一律裁節等因當經本局三月勘電飭將主計員及核算書記分別裁減在案查各電政管理局設立之初本部原因電政區域過廣指揮監督鞭長莫及故設立此項機關就近統轄以便督促各局進行乃自設立以來各管理局報告整頓事件雖向有數局而放棄職務者實多每年費十餘萬鉅欵幾等虛擲固由於事屬創始辦事未有頭緒而人地生疏進行亦因之滯緩在政府之意見視此項機關幾爲贅疣且各報攻詰物議沸騰人言嘖嘖不爲無因而本局則以電政方圖積極進行尙冀各管理局漸有可觀之成績故已竭力陳說暫行留存以觀後效至所裁主計員凡已派出納員者自可就近兼充辦事上亦多接洽其餘核算生書記目前暫時裁減本局亦出於萬不得已而於事實上亦無絲毫阻礙請爲貴監督略言之查各管理局所辦公事以稽核冊報爲大宗其餘則爲答批各局文牘大約每年事件以最多數計諒不過三千六百件平均每日不過十件以文牘主計及核算二人書記二人分計之每日每人所辦者不過二件且各局冊報除三數大局外其餘各外局冊報有一定之支出單簡異常一日可閱十餘局各管理局所轄不過數十局以前例乘算之有何不能辦到之理凡事必求實在空言亦屬無補貴監督試一平心細想料無間然總之當此財政萬分支絀之秋政府岌岌可危凡屬國民自應各盡一份子挽回之責均當把良心出來維持大局凡事秉公做去即被裁者亦當相諒蓋各核算書記等皆經各監督妙選實良充任並非無知識之徒當能瞭及各監督之苦衷也本局長對於各監督如兄弟手足一般凡可以維持者無不竭力相助但事不離實亦不顧各監督予人以指摘之隙管理局爲全區各電局表率尙希貴監督共體時艱勉爲其難一方仍竭力整頓以杜口實俟過民國三年難關將來事務日繁有添設核算書記之必要時再行分別增加本部當必照准至裁併機關一節是另一問題自可呈請核辦以節糜費專此佈達即頌日祉

▲郵傳局訓令 迭據各電局滙陳薪費微薄等級過嚴一切困難情形呈請加增薪費前來查各電局自新費新章實行後局長薪水列一等支百餘元者不過二十餘處列二等支七八十元者亦祇三十餘處其餘列二等或三等月支五十元以下三十元以上者則居四五百餘局之多且如有領班兼充者則不另加薪亦以視各公署書記核算生等薪津尙多不逮而收數較旺各局如京津滬漢及商埠省會等處亦酌派有出納員專負保管現金之責執行收支款項之權各該局所有進項照章應向其逐日點交所存餘款依法必解合如期滙解分存交通中國銀行所有浮冒開支固已刪除淨盡正雜收入尤必涓滴歸公昔日之弊叢今已和盤托出當時之利藪抑亦染指無從各電局所請加增薪費尙屬實在情形但本部財政竭蹶已達極點當此減政時代困逼于時勢之所趨而無米爲炊亦難作畫餅之投贈查電政自光復以來綫路屢受踐踏報務遞減色官電之記欠不爲不多而領款之爲難所在皆是上屆之發餘因之僅具空文各局之逃欠亦復無從追索加以贛寧事起白狼竊發暨夫蒙藏邊防因軍事發生之工程日不暇給明知款項無措而我機關係欲罷不能西借東挪困苦萬狀且本屆預算不敷七十餘萬之多財政部不特一文不發而官電欠費百餘萬且以轉帳二字行之所有電報收入僅恃商電昔二百餘萬以供撥注而支出之欵除還洋公司水綫償息及代辦經費外所餘無幾而學生薪水且達一百餘萬之多不能減折毫末工程之費亦有五六十萬觀此情形通盤乘除則各局之薪費方且無着更何有於加增此中實狀不能不披肝瀝膽以與各局相見況羅掘旣窮內情將己暴露亦有不能不披肝相見之勢測自減政主義實行無論中央地方各機關如何繁忙均有裁員減薪之舉本部以各電局薪費刻苦未便折減業已格外從優頒招物議各該員務當共體時艱幸毋再事請益即請益亦屬無濟但願各人眼光務以民國三年爲限於本年純爲國家借用勉盡義務所領薪水視同夫馬之費而一切費用萬不可於至極之民國三年中取償之所有局中銷耗品可省則省不得已者則緩待來年同心協力扶助國家使渡此危險關頭俾立於鞏固地位國家財政漸有轉機屆時自當呈明部長食核各該員成績將各局薪費分別加增但使久於其職則義務旣盡於目前權利可享諸異日若夫酬勞之資養老之費本部亦已在籌畫之中不日宣布以慰各員內顧之憂而示本部體恤之意如再斤斤於目前薪費之加增再四煩瀆則本部惟有認爲不知大體立予撤換方今生計困難萬方一缺即使改就他途無以異是凡我所屬職員幸皆共體此意勉之望之此令

實業叢談

繁殖果樹摘要(續)

三 壓條法

撓樹枝而壓入土中待其生根然後截離母株以爲苗木謂之壓條但因果樹之種類有利有不利如萃果葡萄等易於生根者可用此法若在柿梨之屬則不相宜也壓條時期當擇春夏二季春則用上年所生枝夏則用當年所生新枝擇其離地面最近者撓入地中上覆細土給水使潤其埋沒處可以生根矣(如壹圖甲)(圖詳後餘同)若土中一部用刀傷之或剝其皮則發根更易也

葡萄樹蔓莖甚長可區數部壓曲各埋土中生根後斷離母株可得數苗(如壹圖乙) 榅桲萃果之類於春初未發芽時取強健之樹幹由離地面數寸處截去上端其後發蘖必多至五六月之間深培土於幹上則各新枝自能生根與母株分離亦可得苗木也(如壹圖丙)壓條法所得之苗木須先假植於圃地俟其稍生長然後移植於本園

四 分株法一名分根法

櫻樹懸鉤子有從根際分枝之性將根與枝分離母樹可爲苗木謂之分株法又草莓多生伏枝截離母樹亦可得苗他如牡丹芍藥亦能分根而繁殖者名曰分株法也

五 接木法

插木法有插芽插枝之別接木法亦有接芽接枝之分一則從枝芽發生新根一則取枝芽接於砧上也又有稱爲根接誘接者分述於次

(甲)接芽法

接芽之形式分丁字形上形十字形等蓋因砧木剝皮之狀態以定其名稱其理皆相同

(一)採芽方法 選二年前所生樹枝附着有葉之芽先用刀横切芽之上部距離約五分深達皮層(發生層)再從芽之下部輕輕削取取後若見接芽附周之皮帶有木質則須削去以薄爲宜

(二)砧木剝皮及接合手續 接芽所用砧木當取嫩苗生長僅二三年其皮尙滑者從距地面二三寸處用刀横切深入皮層將皮輕輕剝開乃取芽嵌入內面以接紐(稻草類之類)緊縛之則得美圖列後(如二圖)

(三)活否識別及處理方法 接後七日至十日以手觸其芽下所附葉柄若易脫落即爲接活之徵至來春發芽之前從距接合點二三寸處去其上部待新梢稍健可用藁稈略繫於砧木上使之直伸至盛夏時可將砧木接點上端盡行截去接芽時期普通以七月至九月爲宜當時若土地乾燥皮肉難剝可灌水於砧木根際俟翌晨接之可也

(乙)接枝法

接枝方法甚多今述其最普通者其法取二三年生長之苗木先假植於園中至春初將發芽時掘爲砧木之用截去上莖僅留下端離根約二三寸用刀由皮層處所下約一寸削去木質少許使下口向內微斜再截取其一芽或二三芽之穗木長約二三寸將上端略爲斜切下端亦削去大半其式與砧木同如是兩者相合用藁縛之在柿梅等可以緊縛桃梨苹果之類則又宜於緩縛也(如叁圖)

時評二

⊙童生式之民國政府 (笑)

在從前考試時代一班鬚髮蒼蒼之老童生不售輒屢易其名故曰童子愈老取名愈巧不意近日之政府亦復如是屢易其名稱而終無克當之日使人終日奔走迷瞀於名稱之下而精耗神竭矣

二命終時一心不亂即能決定往生彼土云云我國風俗佛教近世研究佛學者益多本局特影印大藏經…西方三聖像原價一角半現改一角五分…定價從廉俾廣流布

上海望平街有正書局及北京 天津 蘇州 南京 分局同啟

明拓伊闕佛龕碑

此趙君聲伯藏據跋云此在辛丑三字本決爲明初本拓流傳於世者只二本惟王君孝禹有一本云定價大洋五角

分發行所 南京奇望街有正書局 蘇州察院場有正書局 天津東門外東馬路有正書局

總發行所 上海望平街有正書局 北京琉璃廠西門有正書局

西醫周先松子明森啓事

周明森謹啓

大舞臺二十夜特別拿手好戲

小金娃　李春來　小如意　張雨亭　應寶蓮　七歲紅　小子達　賈璧雲　趙如泉　蓋俊卿

前本風波亭

競舞臺陰歷四月二十夜戲

價目注意

劉慧毛林打茶會　張德祿紅搖錢樹　五歲紅　劉漢臣　馬妙月　夏益韻　王珂鳳　毛子月　周文和　馮月文　夏珊瑚　趙文連

第一臺二拾夜特煩拿手好戲

價目注意

孟八歲紅烏盆計　馮志奎盜御馬　蓋叫天四杰村　劉壽峰洪羊洞　成寶均　郎德山　楊瑞亭　崔靈芝　趙君玉再生緣

十六浦新開妙舞臺二十夜戲表

李秀英　夜明珠　陳蕙峰　牛桂芬　七盞燈　金英

大花蝴蝶

寶善街丹桂茶園二十夜

小蘭英拿手好戲三子　十三旦　趙紫雲　恩曉峰

趙素雲　陳雲飛　全本翠屏山

羣仙茶園二十日戲

小桃紅　大如意　小春來　陳永奎　四杰村

小長庚　小云仙　金月瑞　仙云

蝴蝶夢

花鳳仙　小活猴　林黛玉　小長庚　庚上呂　草月樓　賽布仙　陸請宋靈

金頂潮

商辦鏡花戲園新編乾坤鏡

四月二十日戲

陳乜秦　裘湧棠　陳兆峯　陳小貴　史亦奎　周昌順　陳素雲　林鳳錦　小鳳彩　胡鳳林　陳寶仙　張寶香　裘寶花

全本紫金鞭

四月二十夜特別拿手好戲

俞芳宗　林湧錦棠　裘天寶　蓋月仙　俞湧棠　裘湧鳳　史亦奎打　楊子和花　陳小貴鼓　陳素云奇　小鳳彩　陳鳳仙　裘寶花

法界迎仙鳳舞臺男女合演

四月二十禮拜四夜戲准演特別拿手好戲

李柳池　小芬虎　小鳳仙　李琴　小孟　吉鴻　瑞羣　趙美玉　麒麟童

大劈棺　獨木關

啟民新劇社

大馬路小菜場北首廣西路中

二十夜戲

留聲機

特演後本正劇

糊塗公子

新民新劇社

（◎石路天仙茶園舊址電話二八四八◎）

（卓呆徐半梅客串）

全體社員

四月二十夜戲

今夜准演三齣好戲

一飯之恩

繡囊記　巧婦殉節

大舞臺

四月二十夜准演拿手好戲

趙如泉　賈璧雲　小子達　七歲紅　蓋俊卿

前本風波亭

張雨亭　李春來　小金娃　小如意

陵碑　旗　解安　三令　驛

三馬路大新街中舞台原址

民鳴新劇社

電話一三一四

滿台五色電光燈彩新添五彩奇巧佈景

特請最優等新劇家今夜一齊登台

四月二十夜准演

血手印

加演改良殺子報影戲

此劇與原本大不相同，除邪迷信，警世人心，大有裨益，閱者請注意焉。

幻游火車

幻游火車公司謹啟

英大馬路東口三號謀得利原址

春柳劇場

四月二十夜准演

正劇

鶯劍

新出勸戒紙捲煙歌

第一台禮聘著名客串

成寶鈎

二十夜　洪羊洞

念一夜　六部大審

念二夜　捉放曹

遺失滙票

工部局諭

法界歌舞台原址

開明新劇社

（電話三千一百三十號減價劵通用）

特請新劇第一人物

任天知先生

全體著名社員合演佈景新劇

二十夜准演連台後本

玉堂春

第一臺二十夜特煩双齣好戲

八歲紅　孟鴻寶　蓋叫天　烏盆計　盜御馬　四杰村

楊瑞亭　趙君玉　崔靈芝　張德俊

第九本（連演）第十本

再生緣

第一台特煩新排好戲

双金花

上海司法實紀

一至三冊　再版三冊　廣告

時報第四張

外埠函購郵局最妥◎本廬分設◎無錫北門江陰巷內○杭州陳列所○南京花牌樓○天津北門外獅子胡同忠成樓內

今天四大張

中華民國三年五月十四日星期四
舊歷甲寅年四月二十日

南洋勸業會頭等嘉獎 驥製半夏

[illegible]

驥氏驥製半夏乃驥雲氏與中外名醫再三研究試驗始敢出而問世發行以來凡官界軍界商界學界紳界女界莫不同聲讚美咸推治痰止嗽之無上聖品各省寄售紛紛爭先恐後購者踴躍[illegible]方仿造奇巧百出致使[illegible]而兩江督署湖北臬署京師都御史衙門暨英國加拿大領本東京韓國慶北大邱郡以及各縣各省各公館各衙門[illegible]本廬實事求是精益求精[illegible]

每料六大盒洋十三元二角

上海西門外[illegible]絲業會館後五開間門面驥香廬驥雲氏總發行所啓

立愈肝胃氣痛 將軍丹

此丹並治九種心胃氣痛服則吃愈○如立過別藥不愈者請來一試方知實濟○不效還洋○以昭信實

肝氣之症婦女最多或因怒氣傷肝或因氣鬱不舒致傷肝木從此觸怒即發甚至氣逆不順肝堅如鐵食不下咽坐不安席若不早治且他年正氣一衰其發更甚每有因此殞命者古方有左金丸治法試之毫無效驗今本藥房不惜苦心訪得御方名曰將軍丹無論男女如患肝胃氣之症服之神功立見若係二三年新患之症二瓶即可全愈如其一二十年舊恙至多一料永遠斷根包不復發曾經試驗萬人皆日見癒從無復萌之人如此奇驗未敢秘藏特登報布告患斯疾者皆得解脫呻吟床席之苦則幸甚矣○每瓶實洋一元每料六瓶洋五元又秘製百[illegible]玉液膏專治喘咳嗽痰功能補肺養津效驗非常每盒洋一元每料大盒洋四元遠埠信購原班回件上海三馬路小華園料對過鼎豐里口鍊雲藥房發售

美國新到 養生素 何以能多血

凡人血薄者心虧服養生素不由胃經之消化自能直入血中化出新鮮血液如或心跳氣急四肢害腫畏寒畏熱腿痠手軟者服之三四天後便覺心靜腫退肌膚潤澤健脾活胃永葆健康誠空前絕後之補品也

大瓶二元二角每打廿二元小瓶壹元二角每打拾二元

總發行所 上海天經洋行

分售處 本埠五洲藥房 中法藥房 中英藥房 光華堂 外埠函購原班回件

萬國九洲第一靈驗耳聾聖品

京都天寶齋○謹告同胞○耳聾痼疾○我有神劑○不靈還洋○以昭信實○鋪設上海二馬路西鼎新里便是

凡患耳聾一症皆因腎水虧耗相火上炎或因鬱火傷肝以致久病不舒耳鳴耳痛耳脹耳聾等症本齋家藏良方屢蒙仕商試驗故敢出而問世實事求是非圖利益因婆心濟世善治男女老幼初起老症服丸一二盒立能血氣調和呼吸靈捷補其陰生津液退虛火除邪熱雖十餘年老症服丸一料立見奇功

每盒一元每料六盒洋五元如有兩耳挖損另用八寶吹耳散每瓶洋七角如果無效退藥還洋以昭信實

難極重久年老聾服此二料立轉復聰眞乃第一聖藥

男女界之至寶 強精 精血丸

△此丸能使精汁變濃激射有力精蟲活潑以發展房事之功用故男服之而種子

△此丸能使血液變厚動作有力血輪充足以增進人體之健康故女服之而孕子

大瓶一元 每打十二元
小瓶七角半 每打七元二角

總發行 上海中英大藥房

主治概略

頭暈腦痛 腎虛健忘
齒牙脫落 筋骨酸痛
夢遺滑精 氣色萎黃
四肢倦冷 肺虛咳嗽
胃不消化 [illegible]
本元不足 怔忡健忘
心跳神怯 麻木不仁
肝經火升 自汗盜汗
腰背酸痛 氣喘多痰
虛人久病 [illegible]
內熱骨蒸 目眩耳鳴
精力衰少 半身[illegible]
[illegible]不[illegible] [illegible]
[illegible] 肝胃不和
病後復元 [illegible]
大便燥結

病之最促人年華者莫如腎弱

腎病來勢隱慢恒不自覺其初發現之病爲背痛腰間隱痛膀胱濕熱四肢僵痛小便渣滓夜汗畏寒手足冰冷或發水腫眼朦頭暈志短氣餒風濕水臟石淋腎炎等病此皆由腎虛爲患耳蓋腎虛則血內尿酸污毒不能排除留滯百脈兜安氏秘製保腎丸乃補腎之品能強壯腎力排洩血內污毒以及膀胱內之石質盡由小便而出病去腎强身體自然舒泰血夜清潔精氣自然壯旺凡患腎虛所致之各病者請嘗試之始知此丸功效奇特非與市上補腎藥品所可同日語也

愈血虛頭暈耳鳴腰軟乏力之謝書

兜安氏西藥公司台鑒敬啓者予素患貧血病每遇動作輒頭眩耳鳴腰軟乏力中醫調治數年迄無效力經友人謝君敬仁勸購兜安氏秘製保腎丸服未兩瓶效已大著嗣又連服數瓶頓覺精神倍增厥疾若失感佩之餘用特專函附照鳴謝并告世之同病者此請道安 濶南周天一鞠躬

各埠藥房均有出售每瓶一元二角每打十二元正

上海兜安氏西藥公司啓

兜安氏秘製保腎丸

本埠新聞
紀事

◎上海外交界之要聞

外交部特派江蘇交涉員兼上海觀察使楊小川君此次爲解決上海方面外交事件由部電邀入都等情已詳本報茲悉上海外交團已奉北京公使團訓令前日已派代表進京與議其最重要者會審公堂及會丈局均由華官管理而推廣租界事亦須解決則上海中西官以租界與華界犬牙相接治理每多不便故已決定劃齊辦法有地屬租界而凸在華界者由工部局收進歸還華治有地屬華界而凸於範圍之內者祇劃爲租界以作彼此交換其上海租界地圖亦須另繪並重訂條約於工部局內多設華董以便接洽故楊君南返須將各條件磋訂通過後方可起程也

◎關於搶刧烟膏店案紀聞

▲復訊盜匪 盜匪余三龍於九號晚糾同黨郁新中劉芝東等搶刧福康祥烟膏店洋二百元逃由法捕房探捕追獲當時先後開鎗擊傷新開河東元海味行出店李士榮及松江路木作學徒胡阿泉等二人因傷重斃命茶日由探目黃金榮督同包探韓邦達程芝卿方福林等分投將盜黨郁劉兩犯拿中西官前往檢驗後自行收殮而余盜當場在自來火行西街小木橋堍拘獲堅獲併解公堂訊供承認刧搶不諱判分別押候商辦各情迭紀本報茲悉奮勇上晋帮拿之陳永泉槍傷肚腹槍珠穿入背部昨經廣慈醫院西院設法將背部剖開始將槍珠從穿竅出可保無虞惟倘有長發棧學徒朱金生今年十九歲當時亦被流彈擊傷送仁濟醫院醫治昨經法總巡藍君訪聞飭包探前往仁濟醫院查看據醫士云槍珠已經穿出現將傷口妥封無碍可望痊愈等語昨由藍總巡將余盜提詰手鎗究係何人所給余稱實係周順一所給槍珠由顧少甫發給伊係坐地分贓之人等語惟周順一已由包探方福林程芝卿韓邦達等在閘北拘獲送押閘北警局管押藍君飭稟公堂備文前往移提歸案訊辦諭將已獲之顧少甫等人分別押候俟周到案再行詰明於禮拜五解堂訊供究辦

▲查詢拘捕情形 昨日午後三句多鐘公共租界老閘捕房副捕頭某君帶同譯人姚君至法總巡捕房查詢當晚余盜搶刧後拘捕情形當由西探目石維也君偕同前往指點余盜先在福康祥店內開放兩槍出門奔逃法探捕追擊急吹警笛余盜從大馬路朝西萬隆醬園角嘴磨坊街往北過菜市街往西擊傷李士榮斃命復由自來火行西街望北槍傷陳永泉竄過小木橋松江路傷斃胡阿泉旋由印捕帮拿當將手槍拋入浜內折回始被法探捕拿獲由副捕頭沿途詳細勘明與石君握手而散

▲賞給郵洋 盜犯擊斃東元海味行出店李士榮身死報經中西官蒞同仁輔元分堂檢驗飭自行棺殮各情迭紀本報昨公堂有屍表兄周正立遞稟供稱死者身後蕭條家中貧苦可否恩施格外讞員聶君商之德副領事惻然憐憫判由公堂賞給撫恤洋三十元周叩謝而去

▲函請引渡懲辦 上海鎮守使鄭汝成君查得法大馬路福康祥烟土店被匪搶刧銀洋當場捕獲之劇盜余三龍至捕房供出手槍由住居黃河路鑫億里三號內之顧少甫所給等語查顧昔在揚州充當兵士後與該營營長挾仇竊伊手槍反將該營長擊斃（據云余之槍即係此槍）携鎗逃逸無踪曾經懸賞通緝未獲今既因盜供涉獲案自應函請法領將顧犯等四人引渡到署以便訊明懲辦鄭君昨已致函法總領事商辦矣

◎強姦處女案遽爾取銷

住居江灣鎮王廟附近之婦人李倪氏控虹口陳家弄某成衣店主李雲生乘其十八歲女兒李娥娥在老公茂紗廠夜工歸家時串同在逃之一人在華特路港入麥田內用強奸汚一案訊供詳情已誌本報昨由楊樹浦捕房偵集所延人証將被告復解公堂研訊先由捕房代表牛門律師上堂譯訴前情並稱原告方面除李娥娥自行證實外祇有醫生之傷單可爲證據然亦不能指定該女下體傷係是被奸傷且該西女醫在院頗爲忙碌無暇來案作証惟案關強姦處女關繫很重應請嚴究繼由女母李倪氏投稱婦人因女已許字與人深恐一經傳揚被未婚婿家知悉後又多口舌故擬令李賠償失物服禮了事詎被告非但置之不理反在外揚言誣蔑是以控究又據李娥娥上堂訴稱是日清晨六句餘鐘夜工歸家行經華特路時途遇被告向我調笑並問籃中是何菜蔬我云你管他做甚他即將我手中飯籃搶去跑入麥田繼復將我拖至麥田內約離馬路二丈多遠用強欲倒我大聲呼救祇喊兩聲即被用手掌按住旋忽後面有一人將我兩手執住致被將褲扯下放在傍側被告即壓在我身上被奸一刻之久始行釋手逃遁我即跟踪追至被告家內被告之父云爾不必在此吵鬧可叫爾母親來說我即回家告知母親向論不理投報捕房是實訴畢復將扯碎之布褲呈請察核即據被告所延之代表律師向女盤駁良久旋由西官向女詰稱當時在逃之一人面目爾曾否看見爾兩手被執係分開抑係合攏被告一手按爾之嘴祇空一手爾何不爭執答稱未幾之人因在我後面故未看見面目我之兩手被執時係分開伸直當因被告壓在身上無力爭脫掌上又問然則爾兩足是合并攏被告曾否跪倒被告之膝又放在何處答稱我兩足並攏被告先曾跪倒繼將雙膝壓在我之腿上等語復據被告代表律師起而辯稱此事實因該女之母約被告至泰和街茶館索詐不遂捏詞妄控且據該女所供伊之雙足並合被告之腿壓在上面而被告又如何得能行奸顯係誣控應請將案註銷英領哲君得供以原告所供不符逐商之孫襄讞判將案註銷被告開釋李娥娥交其母領回管束

◎三女同時縊斃

前在楊樹浦集成紡織廠已故帮辦李英芝之妻李韓氏生有三女均未許字長女現年五十歲次女四十歲三女三十七歲住居楊樹浦橋東首一百九十號門牌內近因韓氏患病身死由長女拍電與舅父韓樹藩來滬料理喪事韓即遣子棠佩來申至李家備棺收殮後由李女向韓棠佩取存欵韓竟圖賴不認以致三女忿不欲生均於前晚自縊斃命由傭婦王楊氏回家見門鎖閉呼喊不應告知鄰人破門入內往視三女均已縊死當即報告捕房捕頭飭探往查並在死者身畔檢出冤單三紙一面將屍車送驗屍所昨由中西廨員蒞所驗明驗畢由捕房傳到屍戚韓棠佩經中西官研訊據供死者之父故世後有莊太太捐助洋一千元帶歸揚州存與某當內按月取息洋十五元寄申歸死者家內用度後因家叔仲藩故世後將此欵交與家父代管此次接電後家父命我來申料理喪事至於冤單上所書其父李英芝有洋三千元存與舅父韓仲藩處屢次向索圖賴不還等情此事實不知情云云又傳傭婦王楊氏供訴詢情中西官得供之下飭屍戚韓棠佩先往具結收殮候再調查核辦

▲又一訪函云住居楊樹浦西效積里一百九十號門牌鎮江人李姓家因家主已故祇存姊妹三人長名梅英次名鳳英三名秀英均未出嫁茲因被親戚吞沒存銀二千兩故爲短見於前晚將所屜之傭婦嚇令出外歇宿即各各懸樑自盡直至翌晨日高三竿猶未開門故由傭婦破門入內見而大駭急即鳴捕將尸體三具車送驗尸所候原中西官蒞驗矣

◎上海物產會紀事（八）

▲展期三天 上海物產會原議開會之期以十天爲限至明日（十五）爲截止之期刻洪會長因開幕以來遊人日盛一日踴躍可嘉特與各職員議定自十六日起再延長三日至十八日止十六或十七日邀請各國領事及各西商商參觀刻已備柬分送矣

▲來賓記數 昨上午天有微雨由自朝至晚遊覽者仍擁擠異常售出券有七百餘券學校中來參觀者如惠中女校生四十一人楓涇麗德女校生七十五人振新女校生二十人貞元小學生二十人行溪小學生四十四人省立第二師範生四十六人振新小學生四十人敎會中如長老會之清心女學生一百七十人虹口天主堂生方濟天主堂學生各二十人均由西教士陪引而來至五時振鈴散會尙有遊人四百餘人云

▲分送藥品 會中陳列之羅威藥房醫學博士劉銘之所製之各種中國藥品於社會頗有信用昨派人在會場中出門處每人分贈慶勝丹及中國第一牙粉並精印所將各埠金牌獎憑式樣內分黎副總統獎札駐義吳使証書浙江張巡檢獎憑羅馬美國衞生會最優等金牌式及獎憑郡郎萬國賽珍會金牌式及獎憑內務農商兩部証書印刷頗爲精美云

▲遊客野蠻 昨午後三時許遊客中有形似學生之甲乙兩人年約近二十由陳列所之出門處欲在入門處出執事者善言知照彼竟不服從勢將用武織田教育會中之貫君出而申斥彼亦不服爭執多時後巡警來該學生遂仍由原路而出云

◎興修新大橋之交涉可了

新閘西首蘇州河間之新大橋年久失修中國官廳與自治經董對於此項工程碍於公欵相持不舉工部局於上月雇人前往圍釘竹笆阻止行人經一區第二分署署員劉樹棠呈由徐廳長轉呈薩督辦移請交涉員速爲交涉商令將笆拆去自行修理刻經交涉員已向領事團往返函商以該橋當時由中國公欵興造今雖有損壞亦應由中國官紳經修現工部局已允爲將笆拆除由中國自行興修以免種種危害昨已由工巡捐局朱局長與閘北經董沈聯芳諸君磋商修理辦法矣

◎前美使柔克義之演說

昨日午後十二時半星期六會開午宴於黃浦灘匯中旅館中西人士蒞會者百數十人國人到者如伍廷芳唐少川鍾紫垣唐露園貝潤生張菊生鍾拱辰盧信恭徐鳳石韓玉麐朱榜生等數十人宴畢主席伍廷芳君起立介紹前美使柔克義君柔克義君演說略謂中國今日需最急者有二其一爲資本其一爲人才然第一問題尙易解決苟政府與人民交相信任則資本即易召集如交相猜忌則雖欲借外債恐亦不易得耳人才問題爲需時日蓋培植人才斷不能於一朝一夕之間遽收功効且所謂人才者學識經驗不可偏廢是以尤爲難得但余（柔氏自謂）對於中國始終持樂觀即對此點亦然繼言容閎博士曩率百二十人游美留學歸者今多已爲創立功中國學生旅美者日前遽王正廷君言現有九百餘人以此計算中國學生因美國歸還賠欵而得渡洋游學者至賠欵還清之期爲止當不止數千人美國對於中國青年不獨樂於提携且亦甚願盡顧問之責近如古德諾博士充當政治顧問又如亞丹斯博士襄助王景春博士謀中國鐵路會計之統一余深望國人之在座者人人如二博士之協助中國云云其次怡和洋行總理克洛甌君演說中國棉業之將來其後即散會

◎盜犯分別鎗斃監禁

法公堂解送搶刧法界數禮尼蔭路有慶里史瑞雲等案內之盜犯俞阿龍等十名由鄭鎮守使飭由軍法科訊得俞阿龍等三盜係爲首要故於昨日午後二時判令槍斃其餘七犯分別輕重監禁茲將罪狀錄下

上海鎮守使鄭爲宣布事案據法公堂解送搶刧敏體尼路有慶里十三號史瑞雲沈炳乾兩家之盜犯俞阿龍王阿五虞阿安張盛年許來法王啟仁吳小山小金甫陸杏生洪阿根等十名並呈供單一紙又據公共公廨補呈盜犯俞阿龍王阿五虞阿安三名夥刦大沽路七百九十二號謝玉氏家供控一並一併解送來署發交軍法科各該盜供認同謀携帶手鎗夥刦史沈兩家及謝王氏等得贓不諱供證確鑿應即按照懲節輕重分別判決查俞阿龍王阿五虞阿安懷藏兇器迭次搶刦且累犯均屬首要實屬藐法已極非嚴予懲辦不足以戢盜風而保公安應將俞阿龍王阿五虞阿安三犯處以死刑立予槍斃張盛年一犯應處無期徒刑永遠監禁王啟仁許來發小金甫三犯均處一等有期徒刑監禁十四年吳小山陸杏生二犯均處二等有期徒刑監禁九年零二個月洪阿根一犯處以三等有期徒刑監禁三年零二個月以示懲儆除分別執行暨飭緝餘犯另究外爲此示仰軍民人等一體知悉此布

◎寰球中國學生會之演說

寰球中國學生會於前晚八時請醫學博士俞鳳賓君演說寰游雜感略謂西洋之文明乃物質上之文明西洋國勢之進步乃物質上之進步物質上之交明與進步乃根本於科學之發達我人苟欲求之亦不外乎從教育上進行也昔曾文正派學生出洋日本亦同時遣派生徒伊藤亦其一也日之學生歸國經營東瀛三島一躍而爲頭等國迄觀吾國之留學生其成績爲何如究其原因極形複雜大概吾國留學生回國者或志在爲官荒其所學或要求鉅俸據守以待或耽於逸居之樂或甘爲異族之奴隸種種謬舉皆由於讀書不明理之故也其尤足異者學生回國後輒以外國語言教授生徒殊不知彼之屬華人士不諳華文華語而用外國語言講解者不得已也吾國既在本土本鄉何必棄國語而用西語使學者既學其科又受牽制於言文欲進步之捷速何可得耶吾聞日人游學歸國者即用日文日語教授生徒或將所學各科譯成本國文字以供學者之參考國人之智識因而急廣推之英美德法亦無不然惟獨吾國游學界異是誠所不解今中國留學生叠多而國民知識如故非國民之負留學生實留學生之負國民也夫學習外國言文爲過渡時代所不得免之事蓋將灌輸歐美文化於通國不得不取途西文然亦不欲學固無窮盡也

◎審廳長履新

新任上海地方審判廳長袁鍾祥昨日午刻偕同推事王顯袞字榮忱浙江杭縣人陸鍾禧字綬仙浙江蕭山人沈敏樹字培樹浙江杭縣人鄭文楷字式庭江蘇儀徵人主簿黃玉藻字嘉莊浙江蕭山人及書記數人等蒞廳接任由前廳長張陰公君將印信及卷宗欵項等件分別遂一點交云

◎粵路維持會代表奉部照准

旅滬粵路股東維持會昨接交通部電開廣肇公所內粵路維持會正副會長陳可揚王文典等鑒庚電悉除派滬寶

老鴻泰土棧廣告 陽曆五月十號 陰曆四月十六日 開張

本號開設已歷數十年茲因烟禁森嚴存貨尙多分設法界公館馬路三層樓洋房自運大小洋煙零剪批發見賜請認明本號招牌庶不致誤 本號主人謹識

交通銀行廣告

本銀行資本庫平足銀一千萬兩開辦多年信用昭著專辦各行一切交易各事存款押款押匯無不竭誠承接公道許現正籌推廣國內外分行爲客商謀種種便利之法以助交通事業之進行惠顧是禱

總行 北京
分行 東三省 長春 奉天 營口 吉林 哈爾濱 遼陽 錦縣 新民屯 孫家台 四平 鐵嶺
直隸省 北京 天津 張家口 保定 唐山 北通州 順德 海甸 石家莊 山海關 道口 漯河
山西省 大同 太原
山東省 濟南 德州 煙台 濟寧 棗莊
江蘇省 上海 揚州 無錫 徐州 南京 鎮江 浦口 蘇州
湖南省 長沙
湖北省 漢口
江西省 九江
河南省 開封 彰德 焦作 鄭州 周家口 信陽 洛陽
海外 香港 星加坡

秦淮畫舫錄 附 畫舫餘談 三十六春小譜

秦淮雙梁陳舊艷鶯燕舊芳警湘蘭白門叢又復佳麗代興歷朝以來名人詩詠輝映於卷冊閱者莫不神往清乾嘉際四海宴然兩岸珠簾印水畫棟飛雲衣香水香蘭棹若織尤極一時之盛此書爲捧花生原本記述謌姬小史及投贈之詩詞頗爲詳盡當與板橋雜記石城詠花諸書並觀而畫舫餘談三十六春小譜雅遊軼事艷趣彌永自古遊秦淮者必資畫舫讀此亦可遙想當年盛況令人有不勝今昔之感云

布套三冊 定價四角

上海有正書局啟

老滬泰土棧廣告 擇陰曆四月十六日開張 馬路三畧樓洋房自運大小洋藥零剪批發 本號主人謹啟

交通銀行廣告
總行 北京
分行 東三省 奉天 營口 長春 吉林 直隸省 北京 天津 保定 張家口 唐山 江蘇省 上海 揚州 無錫 徐州 湖南省 長沙 湖北省 漢口 江西省 九江 山西省 太原 大同 山東省 濟南 烟台 河南省 開封 海外 香港 星加坡

秦淮畫舫錄 附 畫舫餘談 三十六春小譜
板橋雜記石城詠花諸書並觀而畫舫餘談三十六春小譜雜述軼事艷趣彌永 自古遊秦淮者必資畫舫讀此亦可遙想當年盛況令人有不勝今昔之感云
上海有正書局啟

鎭局長將票業已知照外其選費君文南携帶赴粵代表投票一節應即照准現已由本部電知粵都督民政長轉知兩督督查照矣交通部真印

◉派艦巡查北洋

海軍部劉總長因北洋大沽口附近之菊花島廟島等處洋面素爲海盜聚集之處每屆春夏之間魚汛上市漁船多被搶刦現值亂黨思逞之際誠恐勾串海盜滋擾爲患急應派艦巡查北洋各海島以戢盜風爰於前日電令上海海軍司令部迅速駛往梭巡等因現聞李總司令擬俟福建駐防之海圻巡洋艦抵滬後即派聯鯨軍艦駛往北洋巡查各島云

◉蘇省參觀團將次東渡

蘇省赴日大正博覽會參觀團上海團員業由南北商會推定與實業各埠聯合以往定於十八日下午二時齊集於小南門外陸家浜圖書公司推舉團長及書記會計等職員並分給佩章兌換日幣訂於二十日搭格林泰來郵船東渡云

◉朱葆三回滬

總商會新協理朱葆三君前日被選後即與周總理等前赴日本應中日實業公司股東會所有該商會事宜仍由貝君潤生兼顧一切前日周君等忽促回申而該公司辦事員倉知鐵吉君等以今後對於該公司進行事宜須分頭進行以收兩國聯合之效於營業上資本上均應切實規畫故中國股東方面公推朱君暫時留日以資商辦現一切進行手續都已議妥朱君於初九日搭輪於昨（十三）抵滬即日預備任事云

◉各國軍艦出入報告

滬地謠言不啻各國海陸軍艦出入於淞滬者昨據海關稅務司報告自四月二十七日至五月初二日止入口兵艦英國四十六艘中國三十三艘日本二十九艘俄國六艘法國一艘諾威國二艘奧國一艘露國一艘丁抹國一艘和蘭國二艘出口兵艦英國四十三艘中國三十一艘日本二十八艘俄國六艘法國一艘諾威二艘奧國一艘露國一艘和蘭國二艘云

◉海軍總司令有入京之說

海軍李總司令現須晉京覲見並擬面謁海軍部劉總長商辦要公惟本司令部事務殷繁必須派員代理故於前日電致現駐福建之海軍左司令林君速乘海圻巡洋艦來滬代理總司令職務云

◉私藏軍火案近聞

大東門外直街義大牛皮店搜查軍火案內牽涉各人業經鎭守使分別移送在案昨日（十三號）下午二時鎭守使署據上海地方檢察廳飭警由法公堂提解到王樹谷一名當經飭軍法科押候訊辦鄭君並因毛樹谷既經提案尚有義大店主鄭觀濤（卽鄭老三）及某外國人以及是日搜查軍火之探警均應到案指証業經分別轉行飭傳去後據復均可隨傳隨到獨鄭老三訴呈因事未能到案委託某某代表候質等情鄭君以此案案情重大虛實雙方均應澈究未便照准仍候全案人証到齊研訊云

◉變通收受民刑事訴訟之訓令

上海地方審判廳昨接蘇省高等審判廳廳長蔡君令開案於四月二十五日奉司法部第二六七號訓令內開據京師地方檢察廳呈稱本廳原設有收發訴狀所即以代售狀紙兩年以來訴訟股案每日收發所必有困難事件發生在愚民即不可以理喻而理論者又多方爲難即如訴訟事物本係民事乃故甚其詞有侵入刑事範圍者或本係刑事誤投審判廳民庭者抑或民事誤用刑事狀刑事又誤用民事狀種種事實難以枚舉此在被委任之律師往往顚倒錯亂何況無知之民斯時檢察廳與審判廳如拘泥新例每一案件恒有兩廳推諉審致人民無由報告患者則含垢忍辱寃沉海底黠者則東奔西竄纏訟不休而其結果則證據湮滅後受理者愈多困難否則惹起行政衙門之干預上級官廳之查問勢必具文答復以審檢官有用之精神牢耗費於調卷行文之中是於國家立法保民之意實有未符近來一般人民對於法庭手足無措怨聲載道者此其一大原因不敢不披瀝上陳期於逐漸改良擬請嗣後量予變通凡遇前項事件除管轄錯誤或不應受理者應分別批示外如民刑事有投遞錯誤或狀紙形式有不符者准兩廳互相知照或代更其狀面不得僅以駁回却下二字了事至民事案應納訴訟費者如審判廳認爲應受理時仍可自行傳喚告訴人照章繳納庶同歸殊途公訴私訴仍不相混而民情民隱亦獲上聞所有擬請變通收受民刑事訴訟緣由呈請示遵前來查原呈所稱種種情形具見對於人民訴訟發生事件頗能剔清利弊應即准如所擬變通辦理除令行該廳外合即令仰該廳飭所屬各該廳一體照辦此令等因奉此查訴訟事件手續本繁一經苛求爲民更無所措手奉令前因合亟令仰該廳遵照此令部令辦理毋違切切此令

◉拘獲逃官

曾任皖省某縣知事前某於上年亂後盜取庫銀潛逃曾經皖都督通電緝拿在案現經軍事偵探於前晚在西門內興盛旅館拘解滬南警察分署一面電請皖省倪都督核示

◉華商電車公司總理赴甯

上海內地電燈電車公司總理陸伯鴻近奉蘇省馮都督韓省長等公函以甯垣爲省會要區全顧交通利便以資振興商務且該處地面爲各路之樞機非興辦電車難以周轉查上海華商電車開創未久已有成効可觀將來發達之機定可預操左券甯省亦宜仿照辦理以興實業所有經營手續及一切開辦手續非得該總理面商協訂未易着手希請來甯會商創辦等因陸君奉到此函昨已將該公司原訂章程暨開辦手續携赴省垣謁見都督省長展閱矣

◉解交押犯

滬南第一初級審檢兩廳奉令歸併上海地方廳定於昨日（十五）實行結束併辦經紀前報茲由該檢察廳檢察官昨將該廳第三看守所內男女各押犯造冊編列案由定於今日派令司法警察押解至地方檢察廳收管以便發押第二看守所旋因人數較多擬分兩批解送以昭謹愼

◉無端拘捕吃喜酒者

滬南警察第二區四分署署員余炳文前夜帶領巡警在所轄境內巡邏於十二點時巡至徐家滙港口見有無錫快船一只在彼停泊內有男女六七人詢自松江開來情節可疑當將該船扣留提人訊問據稱姚姓向業棉花今因董家渡義生花衣行現有喜事故來家賀來滬道喜吃酒等語余署員以所供是否屬實當於次日天明特派警探前往該處調查有無其事再行核辦

◉路燈淸道亟應整頓

上海工巡捐總局朱局長前將該局向來承辦之路燈淸道移歸滬南警察分廳長崔君接收歸各區警署分別担任兼查辦理後崔分廳長即以減政爲第一主義將垃圾船夫頭淸道夫頭裁去外其各夫役工食每天照前酌減錢數十文不等以致民間嘖有煩言而路燈不明行者不便崔君已令該科員轉飭稽查員勤加查察凡煤油燈用上等之貨不得以低貨混用致滋物議並禁夫役尅減煤油

◉査詢租用基地

南市工巡捐總局朱局長昨致救火聯合會函云准上海縣知事洪函開案准淸理江蘇水陸台營官地總局函開據敝局調查員康錦棠呈查驛字號營房十五間披屋三間前淸向住提右營兵在上海邑廟西首即五念保五圖得字圩三十三號基地原額三畝一分六厘二毫光復後經救火會向市政廳借用每年繳納地租洋一百五十元市政廳現改工巡捐局擬請轉函工巡捐局將前項基地交由敝局調查員康錦棠接收等因轉函過局准此查敝局接管市政廳移交財產並無前項基地貴會係於何年月日向何處租賃有無租契合同每年租金若干繳納何處相應函請查照希即詳細答復以便轉知爲盼

◉縣公署布告兩則

上海縣知事公署昨發第七十四號布告云案奉上海觀察使第一百三十九號令開三年五月十九號奉江蘇都督府第七百二十四號指令內開案奉電傳大總統令上年七月之變贛寧發亂皖粵湘之該亂黨破壞性成爲虎作倀但爭權利不顧危亡稱其積慮處心維王犧牲全國滅絕同胞亦所弗惜政府以救國救民爲亟不得已而用兵征討五旬始獲次第勘定追維地方受禍之慘人民苦痛之深迄今言之猶爲憤慨所有首謀倡亂及行爲兇暴之徒罪惡昭彰實爲國家公敵衡情論法兩無可容至其餘附亂人等或因事被脅或無識盲從雖迷誤於一時恒追悔於事後律以脅從罔治之義準諸哀矜勿喜之情自應從寬赦免予以自新併由各該所在地方官呈報該管都督民政長核發憑照令各回籍安業不准各該官吏根究株連惟回籍之後倘復有犯法釀亂或與亂黨通謀情事則是甘心從逆法無可寬仍當拿案嚴懲永不寬赦將此通令知之此令等因奉此合行令仰該使即便轉行一體遵照此令等因奉此除分行外合就令仰該知事即便一體遵照此令等因奉此爲此出示布告倘有從前被偏情惑誤入亂黨之人現在己經悔悟情願自新永不犯法釀亂者仰即一體知照特此布告

▲又昨接江蘇國稅廳籌備處布告一道發貼揭示場其文照錄於後爲布告事照得旅蘇客民赴本處總驗契所或上海縣署驗契分所呈驗印契每契塡給查驗證書一紙應貼一角印花稅票一枚其票由本處或上海縣署代貼該業戶於應繳紙價註冊費外附完印花稅銀一角事關保障財產利益毋稍違誤爲要特此布告

◉被告仍未到案

萬家春番菜館主沈廷芳去年在閘北初級審判廳呈訴廊閘北警務長蔣夢九拖欠帳款一案當由審推事傳訊一過判蔣交保聽候覆訊嗣經沈一再呈催屢次定期開庭辯論屆時或因被告不到或緣推事他出以致一再改期延宕至今前日下午沈又遵傳出庭而被告仍未到案業推事令沈投地方廳呈訴請追云

◉催請傳訊之無效

去年有周鏡山程樹棠二人在閘北初級審判廳呈訴黃金琛股開之鎭泰米廠虧欠房租請求發封一案當經該廳保証金洋十九元五角訊該廳延不執行後被告因另生刑事案件蔽移地方檢察廳發封周程二人以房租愈積愈多迭次催請傳訊均無效驗刻聞初級廳將次裁撤昨已投地方審判廳聲訴矣

◉復訊汽車肇禍

南京路三百六十六號門牌上海汽車公司汽車夫高安弟因於本月三號駕駛五百另十六號汽車在湖北路廣東路口（即正豐街）司機不愼撞翻夏桂生之脚踏車並撞倒途人嚴金寶朱金大蔣阿占張傷而嚴脚骨已斷更受重傷因由捕拘押一再解奉公堂訊供祾展奉判押候當時乘坐汽車之人到堂證明再行核斷在案昨晨復訊捕房仍由牛門律師上堂請究繼傳當時乘坐汽車之胡榮生上堂研訊良久因所供前後不符奉王襄讞與英領康君會商之下判高仍還押候再訂期復訊

◉絞犯罪狀

上海地方檢察長汪魯璜君接奉司法部指令飭將謀殺洪阿大案內兇犯趙阿二即金士處絞等因昨日下午二時片請地方警察十名保安隊十名在監內外保護並委李檢察官帶同錄事及司法巡長梅南枝全體法警蒞監內行刑場升座公案提出該兇犯趙阿二即金士照明正身命傷捆綁如法行刑畢將行刑場門發貼封條俟明日棺殮所有罪狀錄後上海地方檢察廳爲宣布罪狀事本月十一號奉司法部第一千一百二十二號指令內開四月三十號據該廳呈復遵將同級審判廳判決趙阿二等謀殺洪阿大案全卷抄錄請鑒核等因查趙阿二即趙金士係犯共同殺人及脫逃俱發罪原判依暫行新刑律第二十九條第一項及第三百十一條處死刑依第一百六十九條第一項處二等有期徒刑九年依第二十三條第一款定其應執行死刑本部依第四十條復准合令該廳於文到三日內將該犯趙阿二即趙金士處絞等因奉此查此案係於上年三月十五號准法租界會審公廨移送趙阿二即趙金士在法租界巨籟達路謀殺洪阿大即阿桃一案訊據該犯趙阿二即金士供認共同謀殺洪阿大即阿桃不諱當即按律起訴嗣因上年七月間滬地戰事之際該犯在地方監獄毀械脫逃復經本廳函知各機關一體嚴緝旋由法捕房包探將該犯拘獲收押捕房於本年一月十號將該犯趙阿二即金士解送到廳訊據供認前情復經本廳起訴經同級審判廳公開合議庭審理片請檢察官蒞庭並選任辯護人爲被告人出庭辯護訊據趙阿二即金士供仍如前由同級審判廳依據暫行新刑律第三百十一條之規定科該被告以最高度之刑判決趙阿二即金士處死刑於本年三月三十號宣告扣至四月十號判決確定由本廳遵照刑律第四十條抄錄全案卷宗呈請司法部核復在案茲奉前因除將趙阿二即金士按照法辦章程第一百十五條之規定由檢察廳蒞赴上海監獄監視執行外合將該犯趙阿二即金士所犯罪狀宣布俾衆咸知特此宣布

瑣聞

◎英社家◎

○捲取現洋訊無實證　北河南路德興火油棧帳房魏天瀾控跑街鄒會友三捲取現洋一千一百元等情業由捕房將俞拘解公堂訊判俞存洋五百元交保在案昨奉中西官訊無實証將案註銷

○凌虐髮妻　虹口東有恒一千九百九十五號居人唐阿五因將髮妻唐邵氏用鍊鎖閉室內凌虐被控捕房昨晨由探將唐與邵氏一併拘解公堂請究原告僧詩邵陳氏投訴被虐情形訊之被告唐阿五供稱該氏實因不守婦道屢將飾物運出且有不端之事是以稍加管束並延律師上堂辯護經中西官核供以邵氏亦有不合判被告開釋將妻領回惟以後不准虐待

○不認串竊　浦東張家浜某洋棧西人控用人郭惠卿萬海順串竊機器油等昨晨由水巡捕房包探稱何阿春將郭萬二人拘解公堂訊供不認奉中西官判押候下禮拜三復訊再核

○不理欠款　歐陽鐵梅因不理新昌號欠款被控公廨傳訊奉判各澄公正人理處在案茲經公正人將理處情形報告公堂前晚由廨復訊兩造代表律師仍各到堂互辯之下奉孫襄讞與觀審西官奧領克君判被告改交擔負六百七十七兩六錢四分二厘責任之殷實妥保候將公正人具呈之報告書發交兩造律師核對然後再由公堂定斷

▲誌謝　郵務長魯士君特贈本館上海郵務區全圖一張特此誌謝平民小學校查贈新校旁一紙特此誌謝

籌備巴拿馬賽會紀要

◎籌備蘇省出品協會之展覽會

滬南圖書公司內設立蘇省出品協會事務所並定期六月一號爲始於中開展覽會會經該會坐辦于瑾懷季新金查得物產會已將次閉幕亟應預備展覽會場格外恢擴遂咨除由工巡捐總局撥工將該處門外馬路放寬並添蓋木欄以便交通外査得該滬圖書公司前面有民間所造矮屋破舊不堪殊不壯觀是以函請縣知事洪伯言君飭念七鋪地甲傳諭趕緊拆除並查該處地點係由第三分署所轄經崔分廳長令知第一分署及第三分署兩署員趕將防護路線繪圖呈核以期將來開會時預備防遏云

小說

蓓德小傳（七十七）（揆）（笑）

葛利福至此。又曰。今日晨間自亞嘉利處寄來書物一包。今在何許乎。夫人曰。何書乎。我乃未之見也。蓓德聞言。四顧作尋覓之狀。迦因始而高聲談話。既聞此言。則即自椅上躍下。掩面而啼。夫人曰。迦因汝何哭。爲嘗此書已爲汝所毀乎。汝趣覓之。葛利福爾時大怒。以此書價値頗昂。乃爲所毀乎。於是即拽迦因於手中。曰汝曾取此書乎。今果在何許也。迦因曰。我只可訴之蓓德。不能告他人也。葛利福曰否。汝必告我。迦因不肯言。脫手即撲入蓓德懷中。蓓德曰。迦因汝其告我。迦因曰。余已將此書置諸浴室中。因亞嘉利屢以怒目矚余。余將其書置之浴室內。余即啓熱水管。以衝之。大約此書已潮濕不能用矣。葛利福聞言。急奔往浴室中。觀之則見此不幸之書籍。皆浸入熱水中。葛利福君大怒。欲撲責迦因。幸夫人勸慰之。嗣二人互譚片時乃即就睡。

第十八章

迨經一小時後。蓓德入房取手帕。則不見迦因在室。即馬利亞亦不審何往。蓓德此時。即飛奔以告夫人。遍覓各室中。均不見其蹤跡。即草蹟林隈。無處不覓。而迦因杳然。夫人曰。是矣。此必湯姆責彼之故。前次被責時。亦曾逃遁一次也。大約渠往郵局中。往見台司立去矣。

時評 三

強姦處女。既有醫生之傷單。自是強姦已成之確據。今因口供稍有未符。即謂爲誣控。向使被強姦者並非處女。無傷可驗。則被強姦者更無從訴其冤矣。中國素重禮教。此等有關風化之案。遽爾取消。吾知社會心理。必不以爲然也。

特約馬路電

◎昨日華興坊某君家其公子年方四五歲在門前遊玩忽來一乘坐腳踏車者遽抱小兒乘入腳踏車如飛而去幸爲鄰家一大姐所見即通知其家中父母聞信大駭即報捕房派探尋蹤乃於法租界獲得小兒而於垃圾橋捉得拐子頃聞上海此種拐子甚多有小兒女者其注意之（北浙江路專電）

游戲文

爲余興討蚊子檄（仿討武曌檄）（特民）

僞鳴蚊蚊子者性本貪戾地實卑汙初時齊濟潛蹤曾以蠕游自娛及經數日化作蠅子蜒蜒潛水之官變就蝌窓之翅頭生利喙鋒鋩不遜狠牙胸有花肢文采豪豹即鼓黃簧於枕畔驚好夢於南柯加以吸血爲生剜肉成性憤瞢心腹恣吮脂膏寔養生瘡痍徧地若稚之所共惡貧富之所同仇況乎毒傷日覆因感不辭與之爲女害之於高郵灌之酒徒剌之於露驛嗚呼諸葛亮之不作周公瑾之已亡蠡縱邯鄲定成牛於即墨雖滋骶驗將軍務家於農家余興山野者圜閭觀抽痛自由之身罹遭不白之摧殘歐陽子之賦詩良有以也周莊生之入記豈徒然哉是用氣作風雲志全幸福因人民之趨向順社會之推心愛興義旗以清說穢南讀鋸除北阻紗帳綿高張蛛絲密布煙繞十萬關東之殿翼冠軍甲仗三千江左之鸞鼓後殿扇搖而孟婆出蒲葵舉而大塊興闔風即徒黨披靡氣餒身肢溶化以此法害何害不除以此圖功何功不就公等或居漢土或鄰鄰邦或受毒蝨而失眠或爲蝨鳴而不寐聲猶在耳恨豈忘心受創之口未痊冤奸之骨安保倘能詠籲滅類患後報先共立不世之勳雪我先民之恥凡茲功烈定偏寰區若其眷轉躊躇徘徊帳裡坐失有爲之會必貽無限之憂請聽今夕之雷聲豈非聲蚊之夜吼（附小說時報一冊）

詞林

新婚詩有序（郁抱弇）

三月十日淮靜章與楊翠喬女士結褵　沈楊本係老親自小走通沈姪楊姑爲答沈弟並表姊妹而成匹耦者也　沈君頗喜詞章然自嫌不甚工結褵之夜倩余草十章將文定至今日十四年中事　逐章道出並請家姊書之黃絹懸於房左紀事也故將拙作十六章錄後未識能博閱者諸公一覽乎

聯婆正酸頓郎捲書包來（靜章自小從丈讀書）入門共一笑　兩小均無猜　卿家多姊妹（翠喬有二姊四弟）郎家祇二弟　郎願留卿家郎最恨別離　卿寫黃庭帖（翠喬自小以書名著）　郎誦漢唐詩　郎道卿筆勁卿笑郎音時　卿方學做花（自年八歲）郎止從丈讀（年六歲）相見共問候　你我均佩服　歲頭號新年　郎來拜丈母（俗號拜年）書齋作小息　開胸喚深聊　文翠晃見（翠喬詩才文才針刺裁縫無一不佳）郎畫亦不俗（靜章學畫有年頗得邦人士之贊美）郎道卿如花卿比郎如玉　郎志在四方（楊君每云男子志在四方）負笈寄求學（楊君肄業於上海南洋公學）遠卿百里外　誰伴卿歡娛卿如晚　索鍾與談珞　潘通郎心或茅塞開　潘便啟蓬　水橋結寘日攜手同行時遙聞犬吠聲卿佳號不支（翠喬體甚小）六月瓜當令　七夕說穿針（鄉俗七月七日夜閨巴猶人向以線穿針中者爲利）與卿共乞巧　默羨郎女星（牛郎織女）香文體愛花（翠父愛花有癖）卿得遺傳性（翠喬亦是）親輻甲乙號爲人說聞情訂交十四年（二姓訂婚迄今已十四年矣）今日迎來國個中相思苦（限于親令不能早日成婚）十步九重樓　昔年在滬時（靜章游學南洋公學）因學積成病卿待此香託飲食幾乘淨　今歲復來校月受卿二函（每月必得二信問好）殷勤稱知己（信中有兒女情長等語）暗笑二三回　郎常患頭痛卿贈藥丸來計服二體拜病愈心花開　今日合歡日攜手同歸來（靜章親迎）回首往年事欲求焉可再（贈婦女時報一冊）

書牘

擬上餘興部保證書（吟僧）

敬啓者鄙人自幼從師讀四子五經文告雜　解悟及長又從事於八股試帖致有用光陰日消磨於且　夫嘗謂之中甚覺無味以爲文章之道不當在是後涉獵於子史百家覺心羨之不厭百讀及讀至　莊子南華諸篇尤覺難於摩擬以爲天地間如何有許多怪事發爲許多怪文朝夕沈思以致心竅　閉塞思想不靈即延數名師指示讀論說文章　百千萬篇毫無効驗實以爲憂倘有友人述及貴報所登餘興功力甚大鄙人甚然其說是以亟　遣小使即向貴報人購來一份照序讀之一日讀畢旋覺有趣二日之後文　思頓開未及一遇文與大發觸景生情因情生文不假思索搖筆即成始覺大地間萬物萬事皆可爲　我之題皆可爲我之文隨在皆題隨在皆文可見餘興誠寶品也特此鳴謝即請文安

某某鞠躬啟（贈海天嘯傳奇一冊）

問答

餘興問答（赤松侍者）

（問）怎麼獨覽天下名山大川呢（答）這是游興
（問）怎麼日試萬言倚馬可待呢（答）這是文興
（問）怎麼賓主言歡作平原十日飲呢（答）這是酒興
（問）怎麼筆搖五嶽氣凌滄洲呢（答）這是詩興
（問）怎麼竹樓茶榻之間子聲丁丁然呢（答）這是棋興
（問）怎麼羅襦襟帶微聞薌澤直將樂此不疲呢（答）這是情興
（問）怎麼銅琶鐵板唱大江東去呢（答）這是豪興
（問）怎麼描寫盡致語語傳神不惜一紙千里呢（答）這是投稿興
（問）據汝說來都是個興還不是餘興嗎（答）是不算得餘興
（問）餘興可知道麼（答）可哩
（問）何謂游的餘興（答）五岳歸來不看山
（問）何謂文的餘興（答）脫稿傳鈔徧洛陽
（問）何謂酒的餘興（答）襟上杭州舊酒痕
（問）何謂詩的餘興（答）吟到梅花句亦香
（問）何謂棋的餘興（答）世事如棋局局新
（問）何謂情的餘興（答）前度劉郎今又來
（問）何謂豪的餘興（答）立馬吳山第一峯
（問）何謂投稿的餘興（答）一登出來惹得閱報諸君個個都在餘興部歡迎
松侍者汝說是餘興不是餘興呢（贈筆記叢書一冊）

圍棋欄

（續）周小松受二子　林詒書

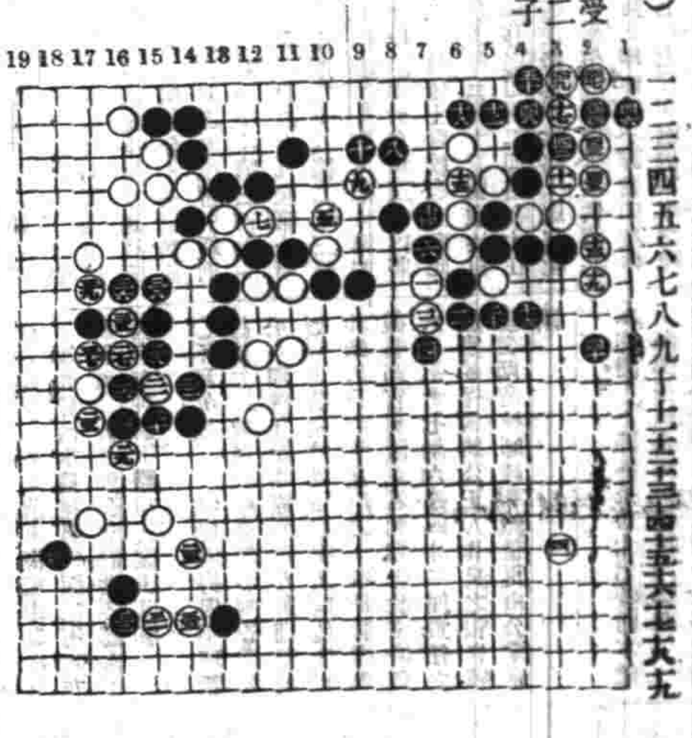

懸賞問題第八期

白先死生如何

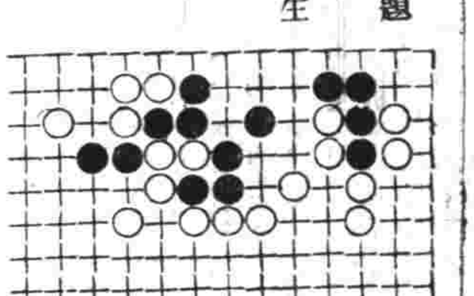

▲啟求佚譜告白　古譜未經列行者尚夥或藏之故家或見之他籍如有賜寄本報登錄俾古人苦心片羽得以留之傳流則非獨本報歡迎已也

▲徵求讀者對局　本報特設讀者對局一欄以便海內手談家收互相觀摩之益如有時人對局惠賜寄者不問程度高低如蒙錄示本報當擇尤列登

徵求箋註范西屏先生自擬二子譜第一局告白

范西屏先生擬有二子譜四子譜已有陳子仙先生箋註（近人姜鳴皋亦加評註刊入范施詳論譜海昌二妙集中）其書散已久二日四日六日登出惟二子譜十六局則尚未有人見及有欲箋註者以期志成城爰合同務勉諸君有以教我鄙人現徵求海內方家箋註以臻完備自當略備彩件以答盛意　徵詣君推誼　金瓊會強新白
通信處南京門百化巷過街樓俞宅

本埠商務市況

滙票　民國三年五月十三日各國滙票行情如左

大條銀（二十六辨士）八之七
（上海規元一兩合）
英國電滙二先令七辨士八之三
英國現滙二先令七辨士十六之三
電滙四個月滙票二先令七辨士八之七
銀行又進四個月滙票二先令七辨士十六之五
銀行又賣六個月滙票二先令八辨士八之一
銀行四個月定貨一先令八辨士十六之一
銀行六個月定貨票二先令八辨士十一八七五
法國現電滙三法郎二九
又四個月電滙三法郎三五二之一
又六個月電滙三法郎三七二之一
德國電滙二馬克六七二之一
又買四月電滙二馬克七四
（上海規元一百兩合下）
美金元現滙六十三元四之三
又四個月電滙六十五元八之五
印度電滙一百九十五羅比二之一
（每一百元合上海規元）
香港電滙七十四兩八之三
日本電滙七十七兩八之七

金市　五月十三日收盤行情如左

現貨標金	三百七十四兩五錢
足赤條金	三百八十一兩五錢
抑金合赤	三百八十二兩五錢

錢市　五月十三日北市銀錢洋及銀拆錢市收盤行情如左

龍洋	七錢二分五釐二毫半
英洋	七錢二分五釐七毫半
北洋	七錢二分
小洋	六錢四分二釐七毫半
銀拆	一錢
銅元	一百八十四千七百文
市錢	一百五十千文
衣牌	一千三百三十文
洋栈	七錢二分
錢栈	一千二百文
本洋	七錢二分
八閭	一百十七文
小洋貼水	每角十六文

金融　五月十三日錢行市價如左

糖市　昨日滬南各糖市價如左

四溫牢東洋車糖	每包六兩一錢
四二五東洋車糖	六兩二錢
四溫者東洋車糖	五兩九錢
三溫牢東洋車糖	五兩八錢
頭號呂宋青糖	四兩六錢
二號呂宋青糖	四兩四錢
三號呂宋青糖	四兩一錢
高棉湖赤糖	五兩五錢
次棉湖赤糖	五兩二錢
高檳華赤糖	五兩七錢
次檳華赤糖	四兩三錢
蓬青糖	四兩
美冰糖	九錢七分
綠冰糖	七兩五錢
棧冰糖	七兩
建冰糖	四兩五錢

土市　昨日西土市價如左

三冬公	每箱七千九百十兩
陳公	七千九百十兩
新公	七千九百十兩
三冬啣	七千九百十兩
陳啣	七千九百十兩
新啣	七千九百十兩
赤莊	（一七八二祖）七十六兩

花衣　昨日市面各種花衣市價如左

通州花衣	每担十九兩
太倉黑核花衣	又十九兩
太倉白核花衣	又十八兩四錢
四埠子花	又十八兩六錢
上海花衣	又十八兩二錢
火機花衣	又十八兩
餘姚花衣	又無市
南路子花	又九元二角
北路子花	又九元七角

油荳市

昨日滬南舖開之大小荳油一百八十件生油二十件青荳三千石正均係本埠油醬坊家銷路云茲錄售開各價如左

牛荳油	每担九兩九錢
岐山荳油	九兩一錢半
膠州荳油	八兩三錢半
泊兒生油	九兩六錢
沙河青荳	三兩九錢八分

糧食　昨日滬南開出之米麥行情如左

北新機白米	六元四角至五元八角
南新機白米	六元一角至五元六角
常新機白米	六元二角至五元六角
蘇同機白米	五元八角至五元四角
佃溫機白米	五元七角至五元四角
角里雙粳白米	五元七角至五元四角
魯江高白米	五元六角至五元三角
周莊白米	五元五角至五元三角
新機洋粳米	六元三角至六元
新機杜子秈米	六元一角至五元七角
新機客秈米	五元八角至五元六角
蘇同白秈米	六元至五元六角
高新通元米	七元五角至六元七角
高機白陰元米	六元六角至六元三角
角里陰元米	六元五角至六元二角
高小麥	五元一角至四元

股票　昨由股票交易公所報告

招商局	每股實	四十四兩半
電車	又	一百零五兩
上海紗廠	實	一百兩
公和祥	又	九十一兩
德力風	又	九十八兩

英洋　開盤七錢二分五釐七毫半　收盤七錢二分五釐七毫半
銀拆　開盤一錢　收盤一錢
標金　開盤三百七十三兩五錢　收盤三百七十三兩五錢

日本紗　調查此一星期中紗號客幫市面計二千包各紗大段在滬行情如左

二十支藍魚紗	大包	一百零五兩五錢
二十支五子	又	一百〇一兩五錢
二十支日鳥	又	九十八兩
二十支福鳥	又	一百零一兩
二十支漁翁	又	九十八兩七五
二十支藍什	又	九十七兩
十六支藍魚紗	大包	九十八兩
十六支立馬	又	九十二兩二五
十六支三馬	又	九十三兩二五
十六支福鳥	又	九十六兩二五
十六支雙鹿	又	九十五兩二五
十六支雙客	又	八十九兩
十六支五福	又	九十一兩
十六支二喜	又	九十二兩
十六支三圖	又	九十一兩
十六支紅絲	又	九十六兩五錢
十六支綠子	又	九十兩
十六支什錦	又	九十九兩
十六支金九	又	八十一兩
十六支花蝶	又	九十八兩
十六支扇龍	又	九十九兩五錢

本廠紗　調查此一星期中紗號傳聞客幫市面計一千七百包紗廠開出十四支雙象紗一百五十包價九十四兩扣用昨紗盤大跌各紗行情如左

十六支雙龍紗	大包	九十七兩二五
十六支雙虎	又	九十六兩二五
十六支雙象	又	九十五兩
十六支脂虎	又	九十六兩
十六支收羊	又	九十六兩
十六支紅圖龍	又	九十四兩五錢
十六支丹鳳	又	九十五兩
十六支火車	又	九十五兩
十六支水月	又	九十六兩五錢
十六支月季	又	九十四兩七五
十六支日光	又	九十六兩二五
十六支天官	又	九十二兩
十六支采寶	又	九十三兩二五
十六支雲龍	又	九十五兩
十六支雲錦	又	九十三兩
十六支紅毛	又	九十二兩
十六支三星	又	九十四兩五錢
十六支八稱紗	又	九十五兩七五
十四支雙龍紗	大包	九十四兩五錢
十四支雙虎	又	九十三兩七五
十四支雙象	又	九十二兩五錢
十四支脂虎	又	九十四兩
十四支金圖龍	又	九十一兩
十四支丹鳳	又	九十一兩
十四支水月	又	九十四兩
十四支月季	又	九十一兩
十四支收羊	又	九十四兩
十四支天官	又	九十二兩
十四支采寶	又	八十二兩五錢
十四支雲龍	又	八十八兩五錢

◎失業一覽表◎

青年 一期 佛學叢報 出版 一冊一角
吳門天笑生譯◎情網 一書久已膾炙人口自印行單行本後已銷至六七千部今再版又出
民影照相特別放大 價目
各省學校所用書籍大書坊所售由本公司購辦定價之廉寄運之速
上海北四川路第三十號本公司